

ΕΦΗΜΕΡΙΣ ΤΗΣ ΚΥΒΕΡΝΗΣΕΩΣ

ΤΗΣ ΕΛΛΗΝΙΚΗΣ ΔΗΜΟΚΡΑΤΙΑΣ

ΤΕΥΧΟΣ ΤΕΤΑΡΤΟ

Αρ. Φύλλου 109

26 Μαρτίου 2009

ΠΕΡΙΕΧΟΜΕΝΑ

ΑΠΟΦΑΣΕΙΣ

- Κήρυξη ως αναδασωτέας δασικής έκτασης, εμβαδού 24,297 στρ. στη δασική θέση «Φασκομηλιά» Περιφέρειας του Δήμου Βουλιαγμένης της Νομαρχίας Πειραιά..... 1
- Κήρυξη ως αναδασωτέου δάσους πεύκης, εμβαδού 0,625 στρ. στη δασική θέση «Μπουρός- Κρυφτή» Περιφέρειας Αγ. Μαρίνας του Δήμου Αίγινας της Νομαρχίας Πειραιά..... 2
- Καθορισμός των οριογραμμών τμήματος του υδατορέματος στο Μπασιό του Δήμου Υδρούσας νήσου Άνδρου Νομού Κυκλάδων, κατά μήκος της ιδιοκτησίας Στρατή Λεωνίδα- Σβουρένου Μαρίας, ... 3

ΑΠΟΦΑΣΕΙΣ

- Αριθμ. 599 (1)
Κήρυξη ως αναδασωτέας δασικής έκτασης, εμβαδού 24,297 στρ. στη δασική θέση «Φασκομηλιά» Περιφέρειας του Δήμου Βουλιαγμένης της Νομαρχίας Πειραιά.

Ο ΓΕΝΙΚΟΣ ΓΡΑΜΜΑΤΕΑΣ ΠΕΡΙΦΕΡΕΙΑΣ ΑΤΤΙΚΗΣ

Έχοντας υπόψη

1. - Τις διατάξεις: α) των άρθρων 24 παρ.1 και 117 παρ. 3 του Συντάγματος της Χώρας.
- β) των άρθρων 200, 201 και 205 του ν.δ. 86/1969 (ΦΕΚ 7 Α/18.1.1969) «περί Δασικού Κώδικα».
- γ) των άρθρων 37, 38, 39, 40,41, 42, 43, 44 και 79 του ν.998/1979 (ΦΕΚ 289 τ. Α΄/29.12.1979) «περί προστασίας των δασών και των δασικών εν γένει εκτάσεων της Χώρας», καθώς και του άρθρου 70 παρ.3, όπως συμπληρώθηκε με το άρθρο 12 παρ.2 του ν. 2040/1992 (ΦΕΚ 70 τ.Α/23.4.1992) «περί ρύθμισης Θεμάτων Υπουργείου Γεωργίας κ.λ.π.»
- δ) του άρθρου 5 του ν. 3200/1955 «περί διοικητικής αποκεντρώσεως» σε συνδυασμό με τις διατάξεις του ν.δ. 532/1970 (ΦΕΚ 103 τ.Α΄/1970) «περί συμπληρώσεως των διατάξεων διοικητικής αποκεντρώσεως» σε συνδυασμό

με τις διατάξεις του β.δ. 709/5.11.1970 (ΦΕΚ 235 τ.Α/1970) «περί καθορισμού των διατηρουμένων αρμοδιοτήτων κ.λ.π.».

ε) των άρθρων 4 παρ.6 και 6 παρ.7 του ν. 2240/1994 (ΦΕΚ 153 τ.Α΄/1994) και των άρθρων 14 παρ. 1, 2 και 15 του ν. 2399/1996 (ΦΕΚ 90 τ. Α΄/1996).

στ) του άρθρου 7 του ν.2503/1997 (ΦΕΚ 107 τ.Α΄/30.5.1997) «περί Διοίκησης, οργάνωσης, στελέχωσης της Περιφέρειας κ.λ.π.»

ζ) των άρθρων 1 παρ. 2,2 παρ.7 και 3 παρ.4 του ν. 2647/1998 (ΦΕΚ 237 τ.Α/22.10.1998) «περί μεταβίβασης αρμοδιοτήτων στις Περιφέρειες».

η) του άρθρου 120 του ν. 1892/1990 «Για τον εκσυγχρονισμό και την ανάπτυξη και άλλες διατάξεις»

2.- Τις εξής διαταγές του Υπουργείου Γεωργίας:

- α) 160417/1180/9.7.1980, β) 182447/3049/24.9.1980, γ) 141823/24.2.1983.

3.- Την υπ' αριθμ. οικ. 6413/29.5.9008 απόφαση Γενικού Γραμματέα Περιφέρειας Αττικής «περί μεταβίβασης αρμοδιοτήτων και εξουσία υπογραφής»

Α.- Την υπ' αριθμ. 710/9.2.2009 πρόταση του αρμοδίου Δασαρχείου Πειραιά σχετικά με την κήρυξη ως αναδασωτέας της κατωτέρω δασικής έκτασης, εμβαδού 24,297 στρ. που καταστράφηκε από πυρκαγιά κατά το χρονικό διάστημα Ιούλιος 2008 στη δασική θέση «Φασκομηλιά» του Δήμου Βουλιαγμένης.

5.- Την εκ του Συντάγματος υποχρέωση για την επανεγκατάσταση της δασικής βλάστησης που καταστράφηκε από πυρκαγιά και η οποία θα αποκατασταθεί με φυσική αναγέννηση ή με πρόγραμμα τεχνητής αναδάσωσης, σύμφωνα με τις εκάστοτε ισχύουσες διατάξεις.

6.- Την υπ' αριθμ. 108424/1934 απόφαση Υπ. Γεωργίας, με την οποία κηρύχθηκε αναδασωτέα ευρύτερη έκταση, τμήμα της οποίας είναι η παραπάνω έκταση, αποφασίζουμε:

Κηρύσσουμε ως αναδασωτέα, με σκοπό την προστασία για την επανεγκατάσταση της δασικής βλάστησης, που καταστράφηκε από πυρκαγιά, δασική έκταση, εμβαδού 24,297 στρ. (είκοσι τεσσάρων στρεμμάτων και διακοσίων ενενήντα επτά χιλιοστών του στρέμματος).

Η έκταση αυτή, που βρίσκεται στην θέση «Φασκομηλιά» του Δήμου Βουλιαγμένης καλυπτόταν από σχίνα, κέδρα, αγριελιές με ποσοστό κάλυψης 20-30%.

Στο από 4.12.2008 διάγραμμα με κλίμακα 1:2500, το οποίο αποτελεί αναπόσπαστο μέρος της απόφασης

αυτής, η εν λόγω έκταση φαίνεται με τα στοιχεία 1, 2, 3, ... , 13, 14, 1 (ενδεικτικά φαίνεται και στο ενσωματωμένο απόσπασμα φύλλου Γ.Υ.Σ. αριθμ. 6465/8 κλίμακας 1:5000 με μαύρο περίγραμμα, πράσινο χρώμα και τα ίδια στοιχεία) και με όρια:

Ανατολικά: Με Λ. Αθηνών -Σουνίου.

Δυτικά: Με δημόσια δασική αναδασωτέα έκταση.

Βόρεια: Με δημόσια δασική αναδασωτέα έκταση.

Νότια: Με Λ. Αθηνών- Σουνίου.

Η απόφαση αυτή ισχύει από της κοινοποίησής της αρμοδίως (άρθρο 41 ν. 998/1979) και προ της δημοσίευσής της στην Εφημερίδα της Κυβερνήσεως (άρθρο 37 ν. 3200/1955).

Η απόφαση αυτή να δημοσιευθεί στην Εφημερίδα της Κυβέρνησης.

Πειραιάς, 26 Φεβρουαρίου 2009

Ο Γενικός Γραμματέας Περιφέρειας
ΧΑΡ. ΜΑΝΙΑΤΗΣ

ΤΟΠΟΓΡΑΦΙΚΟ ΔΙΑΓΡΑΜΜΑ

Έκταση εμβαδού: 24.297 στ.α. υπό στοιχεία περιμέτρου (423,13,14,1) η οποία υποστερέχεται από πυρμαχί και βρίσκεται στη θέση "Θεοφράδ" περιφέρειας Δήμου Βουλιαγμένης

ΤΟΠΟΓΡΑΦΙΚΟ ΔΙΑΓΡΑΜΜΑ, κλίμ. 1: 2.500

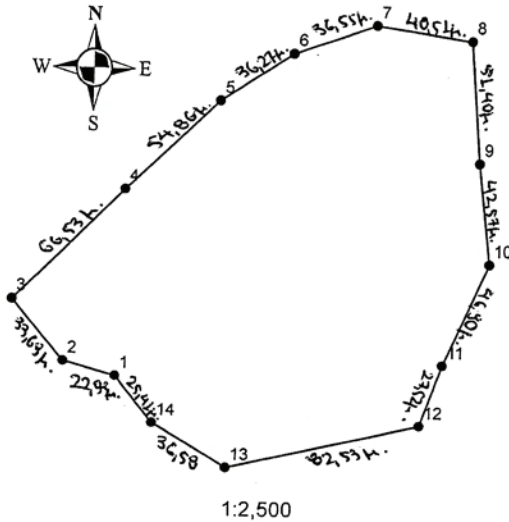

ΑΠΟΣΠΑΣΜΑ Φ.Χ. Γ.Υ.Σ. 6465/8 κλίμ. 1: 5.000

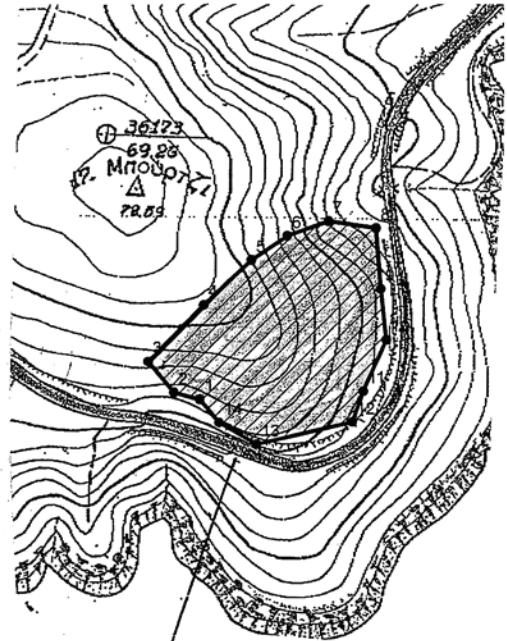

Έκταση υπό στοιχεία (423,13,14,1) η οποία υποστερέχεται από πυρμαχί στη "Θεοφράδ" Βουλιαγμένης.

Έχει αποδοθεί το υπηλ. υπ' αριθμ. 599/26-2-09 έγκριση του Γενικού Γραμματέα Περιφέρειας Αττικής

Αθήνα 26-2-09
ΓΕΝΙΚΟΣ ΓΡΑΜ. ΠΕΡ. ΑΤΤΙΚΗΣ

Πειραιάς, 09-12-08
Ο Συντάκτ. (..)

Αγγελος Δ. Σπυριδής
Δασοπόνος

ΘΕΩΡΗΘΗΚΕ

Πειραιάς..... 20-2-2009
Ο Διευθυντής Δασών

Πειραιάς..... 9-2-09
Ο Δασάρχης

Υ. ΑΡ. ΜΑΝΙΑΤΗΣ



ΕΘΝΙΚΟ ΤΥΠΟΓΡΑΦΕΙΟ
Για τεχνικούς λόγους στο σχεδιάγραμμα, έγινε σμίκρυνση, κατά ποσοστό 79%

Αριθμ. 471

(2)

Κήρυξη ως αναδασωτέου δάσους πεύκης, εμβαδού 0,625 στρ. στη δασική θέση «Μπουρός- Κρυφτή» Περιφέρειας Αγ. Μαρίνας του Δήμου Αίγινας της Νομαρχίας Πειραιά.

Ο ΓΕΝΙΚΟΣ ΓΡΑΜΜΑΤΕΑΣ
ΠΕΡΙΦΕΡΕΙΑΣ ΑΤΤΙΚΗΣ

Έχοντας υπόψη

1. - Τις διατάξεις:
 - α) των άρθρων 24 παρ. 1 και 117 παρ. 3 του Συντάγματος της Χώρας.
 - β) των άρθρων 200, 201 και 205 του ν.δ. 86/1969 (ΦΕΚ 7Α' / 18.1.1969) «περί Δασικού Κώδικα».
 - γ) των άρθρων 37, 38, 39, 40,41, 42, 43, 44 και 79 του ν. 998/1979 (ΦΕΚ 289 τ. Α' /29.12.1979) «περί προστασίας των δασών και των δασικών εν γένει εκτάσεων της Χώρας», καθώς και του άρθρου 70 παρ.3, όπως συμπληρώθηκε με το άρθρο 12 παρ.2 του ν. 2040/1992 (ΦΕΚ 70 τ.Α/23.4.1992) «περί ρύθμισης Θεμάτων Υπουργείου Γεωργίας κ.λ.π.»
 - δ) του άρθρου 5 του ν. 3200/1955 «περί διοικητικής αποκεντρώσεως» σε συνδυασμό με τις διατάξεις του ν.δ. 532/1970 (ΦΕΚ 103 τ.Α' /1970) «περί συμπληρώσεως των διατάξεων διοικητικής αποκεντρώσεως» σε συνδυασμό με τις διατάξεις του β.δ. 709/5.11.1970 (ΦΕΚ 235 τ.Α' /1970) «περί καθορισμού των διατηρουμένων αρμοδιοτήτων κ.λ.π.»
 - ε) των άρθρων 4 παρ.6 και 6 παρ.7 του ν. 2240/1994 (ΦΕΚ 153 τ.Α' /1994) και των άρθρων 14 παρ. 1,2 και 15 του ν. 2399/1996 (ΦΕΚ 90 τ. Α' /1996).
 - στ) του άρθρου 7 του ν. 2503/1997 (ΦΕΚ 107 τ.Α' /30.5.1997) «περί Διοίκησης, οργάνωσης, στελέχωσης της Περιφέρειας κ.λ.π.»
 - ζ) των άρθρων 1 παρ. 2,2 παρ.7 και 3 παρ.4 του ν. 2647/1998 (ΦΕΚ 237 τ.Α' /22.10.1998) «περί μεταβίβασης αρμοδιοτήτων στις Περιφέρειες».
 - η) του άρθρου 120 του ν. 1892/1990 «Για τον εκσυγχρονισμό και την ανάπτυξη και άλλες διατάξεις»
- 2.- Τις εξής διαταγές του Υπουργείου Γεωργίας:
 - α) 160417/1180/9.7.1980, β) 182447/3049/24.9.1980, γ) 141823/24.2.1983.
- 3.- Την υπ' αριθμ. οικ. 6413/29.5.2008 απόφαση Γενικού Γραμματέα Περιφέρειας Αττικής «περί μεταβίβασης αρμοδιοτήτων και εξουσία υπογραφής»

4.- Την υπ' αριθμ. 4531/6.8.2008 και την 6477/08/30.1.2009 συμπληρωματική πρόταση του αρμοδίου Δασαρχείου Πειραιά σχετικά με την κήρυξη ως αναδασωτέου του κατωτέρω δάσους πεύκης, εμβαδού 0,625 στρ. που καταστράφηκε από παράνομη εκχέρσωση από άγνωστους κατά το χρονικό διάστημα πρώτο δεκαήμερο του Φεβρουαρίου 2008 στη δασική θέση «Μπουρός- Κρυφτή» «Περιφέρειας Αγ. Μαρίνας του Δήμου Αίγινας.

5.- Την εκ του Συντάγματος υποχρέωση για την επανεγκατάσταση της δασικής βλάστησης που καταστράφηκε από εκχέρσωση και η οποία θα αποκατασταθεί με φυσική αναγέννηση ή με πρόγραμμα τεχνητής αναδάσωσης, σύμφωνα με τις εκάστοτε ισχύουσες διατάξεις, αποφασίζουμε:

Κηρύσσουμε ως αναδασωτέο, με σκοπό την προστασία για την επανεγκατάσταση της δασικής βλάστησης, που καταστράφηκε από εκχέρσωση, δάσος πεύκης, εμβαδού 0,625 στρ. (εξακοσίων είκοσι πέντε χιλιοστών του στρέμματος).

Η έκταση αυτή, που βρίσκεται στην θέση «Μττουρός-Κρυφτή» Περιφέρειας Αγ. Μαρίνας του Δήμου Αίγινας του Νομού Πειραιά, καλυπτόταν από πεύκα και θαμνώδη δασική βλάστηση αειφύλλων πλατύφυλλων, με βαθμό συγκρόμωσης 45%.

Στο από 27.1.2009 διάγραμμα με κλίμακα 1:200, (σε σμίκρυνση 50%) το οποίο αποτελεί αναπόσπαστο μέρος της απόφασης αυτής, η εν λόγω έκταση φαίνεται με τα στοιχεία Α, Β, Γ, Δ, Ε, Ζ, Η, Θ, Α και στο ενσωματωμένο απόσπασμα φύλλου Γ.Υ. Σ αριθμ. 6473/5 κλίμακας

1:5000 με χιαστί γραμμοσκίαση και με όρια:

Ανατολικά: Με μη δασική έκταση.

Δυτικά: Με δάσος.

Βόρεια: Με δασωμένο αγρό.

Νότια: Με δρόμο και πέραν αυτού κτίσματα.

Η απόφαση αυτή ισχύει από της κοινοποίησής της αρμοδίως (άρθρο 41 ν. 998/1979) και προ της δημοσίευσής της στην Εφημερίδα της Κυβερνήσεως, (άρθρο 37 ν. 3200/1955).

Η απόφαση αυτή να δημοσιευθεί στην Εφημερίδα της Κυβερνήσεως.

Πειραιάς, 26 Φεβρουαρίου 2009

Ο Γενικός Γραμματέας Περιφέρειας
ΧΑΡ. ΜΑΝΙΑΤΗΣ

ΤΟΠΟΓΡΑΦΙΚΟ ΔΙΑΓΡΑΜΜΑ

δημόσιου δάσους εμβαδού 625 τμ ή με στοιχεία ΑΒΓΔΕΖΗΘΑ
στη θέση «Κρυφή - Μπουράς» - Αγ. Μαρίας & Αίγινας που εκπερνώθηκε
και προτείνεται η υφρυχθείς ως αναδασωτέας έκτασης.

ΚΛΙΜΑΚΑ 1:200 (σε σμίκρυνση 50%)

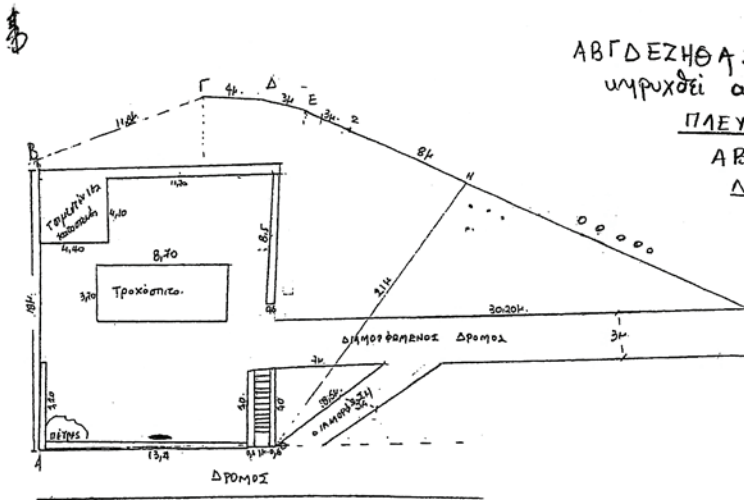

ΑΒΓΔΕΖΗΘΑ: Έκταση που προτείνεται να υφρυχθεί αναδασωτέα.

ΠΛΕΥΡΙΚΕΣ ΔΙΑΣΤΑΣΕΙΣ

ΑΒ: 18,60μ, ΒΓ: 14,8μ, ΓΔ: 4μ
ΔΕ: 3μ, ΕΖ: 3μ, ΖΗ: 8μ
ΗΘ: 21μ, ΘΑ: 15,60μ.

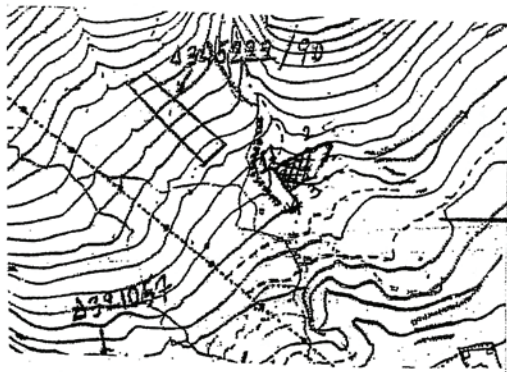

απόσπασμα φ.χ Γ75 6473/5

12341: Έκταση που προτείνεται να υφρυχθεί αναδασωτέα

Αθήνα, 26-2-09
Διεύθυνση του Εθνικού Γραφείου Σχεδιασμού Αγρών

Αθήνα, 26-2-09

ΓΕΩΡΓΙΟΣ ΓΕΩΡΓ. ΠΕΡ. ΑΠΠΡΥ

[Handwritten signature]

[Handwritten signature]
ΧΑΡ. ΗΛΙΑΔΗΣ

Το παρόν θεωρείται και επισυνάπτεται στην υπ' αριθμ. 6473/30-1-2009 πρότασή μας

ΑΙΓΙΝΑ 27-1-2009
Ο ΣΥΝΤΑΚΤΗΣ

ΠΕΙΡΑΙΑΣ 20-2-09
Ο Δ/ΝΤΗΣ ΔΑΣΩΝ

ΠΕΙΡΑΙΑΣ 30-1-09
Ο ΔΑΣΑΡΧΗΣ

Αικ. Παπαγιάννη Δασπρόνος
Αιμιλίας Νάκος Δασολόγος
ΜΕΛΟΣ ΔΙΟΙΚΗΣΗΣ ΚΩΝ/ΝΟΥ ΔΑΣΟΛΟΓΟΣ

ΕΘΝΙΚΟ ΤΥΠΟΓΡΑΦΕΙΟ
Για τεχνικούς λόγους στο σχεδιάγραμμα,
έγινε σμίκρυνση, κατά ποσοστό 83%

Αριθμ. οικ. 7322/4637

(3)

Καθορισμός των οριογραμμών τμήματος του υδατορέματος στο Μπατσί του Δήμου Υδρούσας νήσου Άνδρου Νομού Κυκλάδων, κατά μήκος της ιδιοκτησίας Στρατή Λεωνίδα- Σβουρένου Μαρίας.

Ο ΓΕΝΙΚΟΣ ΓΡΑΜΜΑΤΕΑΣ
ΠΕΡΙΦΕΡΕΙΑΣ ΝΟΤΙΟΥ ΑΙΓΑΙΟΥ

Έχοντας υπόψη:

1. Τις διατάξεις του άρθρου 8 του ν. 3200/1955, «διοικητική αποκέντρωση».

2. Τις διατάξεις του ν. 3010/2002 (ΦΕΚ 91/Α/25.4.2002), «Εναρμόνιση του ν. 1650/1986 με τις οδηγίες 97/11 Ε.Ε. και 98/61 Ε.Ε. και ειδικότερα τις διατάξεις του άρθρου 5 αυτού «Διαδικασία οριοθέτησης και ρυθμίσεις θεμάτων για τα υδατορέματα».

3. Τις διατάξεις της με υπ' αριθμ. 3046/304/3.2.1989(ΦΕΚ 59Δ') απόφασης του Αναπληρωτή Υπουργού ΠΕΧΩΔΕ «Κτιριοδομικός Κανονισμός» και ειδικότερα τις διατάξεις του άρθρου 6 αυτής, «Δόμηση κοντά σε ρέματα».

4. Τις οικείες διατάξεις του ν. 2503/1997 (ΦΕΚ 107 Α'/30.5.1997) «Διοίκηση, Οργάνωση, Στελέχωση της Περιφέρειας, ρύθμιση θεμάτων για την Τοπική Αυτοδιοίκηση και άλλων διατάξεων».

5. Τις οικείες διατάξεις του ν. 2508/1997 (ΦΕΚ 124 Α'/13.6.1997) «βιώσιμη οικιστική ανάπτυξη των πόλεων και οικισμών της χώρας και άλλων διατάξεων».

6. Τις οικείες διατάξεις του ν. 2690/1999 (ΦΕΚ 45 Α'/9.3.1999) «Κύρωση του κώδικα διοικητικής διαδικασίας».

7. Το υπ' αριθμ. Τ.Υ. 6267/15.12.2008 έγγραφο της Δ/σης Τεχνικών Υπηρεσιών της Νομ. Αυτοδιοίκησης Κυκλάδων με την οποία διαβιβάστηκε ο φάκελος μελέτης στην Δ/ση ΠΕ.ΧΩ. Νοτίου Αιγαίου καθορισμού των οριογραμμών του ρέματος με θεωρημένα το τοπογραφικό διάγραμμα στο οποίο χαράσσονται τα όρια αυτού καθώς και την τεχνική έκθεση με τους υδραυλικούς υπολογισμούς, που βρίσκεται στο Μπατσί του Δήμου Υδρούσας νήσου Άνδρου Νομού Κυκλάδων, κατά μήκος της ιδιοκτησίας Στρατή Λεωνίδα- Σβουρένου Μαρίας

8. Η υπ' αριθμ. 183/2008 απόφαση του Δημοτικού Συμβουλίου Δήμου Υδρούσας νήσου Άνδρου με την οποία γνωμοδοτεί θετικά σχετικά με την μελέτη οριοθέτησης τμήματος του ρέματος που βρίσκεται στο Μπατσί του Δήμου Υδρούσας νήσου Άνδρου Νομού Κυκλάδων, κατά μήκος της ιδιοκτησίας Στρατή Λεωνίδα- Σβουρένου Μαρίας.

9. Το υπ' αριθμ. οικ. 6855/4322/10.3.2009 έγγραφο της Δ/σης Δημοσίων Έργων της Περιφέρειας Νοτίου Αιγαίου, δια του οποίου γίνεται δεκτή η Υδραυλική μελέτη κατόπιν του υπ' αριθμ. 639/639/19.1.2009 εγγράφου της Δ/σης ΠΕ.ΧΩ. με το οποίο διαβιβάστηκε η Υδραυλική μελέτη για έλεγχο.

10. Τον φάκελο της μελέτης ο οποίος περιέχει Τοπογραφικό Διάγραμμα, Υδραυλική μελέτη, Τεχνική Έκθεση κ.λ.π. που διαβιβάστηκε στην Δ/ση ΠΕ.ΧΩ. Νοτίου Αιγαίου.

11. Το γεγονός ότι με την απόφαση αυτή δεν προκαλείται δαπάνη σε βάρος του προϋπολογισμού του Δημοσίου και του Δήμου Υδρούσας, αποφασίζουμε:

ΕΠΙΚΥΡΩΝΟΥΜΕ την θεωρημένη στις 15.12.2008 από την Δ/ση Τεχνικών Υπηρεσιών της Νομαρχιακής Αυτοδιοίκησης Κυκλάδων έκθεση καθορισμού των οριογραμμών τμήματος του υδατορέματος στο Μπατσί του Δήμου Υδρούσας νήσου Άνδρου Νομού Κυκλάδων, κατά μήκος της ιδιοκτησίας Στρατή Λεωνίδα- Σβουρένου Μαρίας έτσι όπως σημειώνεται με μπλε χρώμα η πολυγωνική γραμμή L1, L2, L3, L4 έως και L27 στη μια όχθη και με R1, R2, R3 έως και R23 στην απέναντι της, (τα σημεία της οποίας είναι εξαρτημένα από το Εθνικό Τριγωνομετρικό Δίκτυο) επί του τοπογραφικού Διαγράμματος που υπογράφεται από τον Μάναλη Χρήστο, Τοπογράφο Μηχανικό.

Η απόφαση αυτή να δημοσιευθεί στην Εφημερίδα της Κυβερνήσεως μαζί με το Τοπογραφικό Διάγραμμα και η ισχύς αρχίζει από την ημερομηνία δημοσίευσής.

Ερμούπολη, 16 Μαρτίου 2009

Ο Γενικός Γραμματέας Περιφέρειας
ΧΑΡΑΛΑΜΠΟΣ ΚΟΚΚΙΝΟΣ

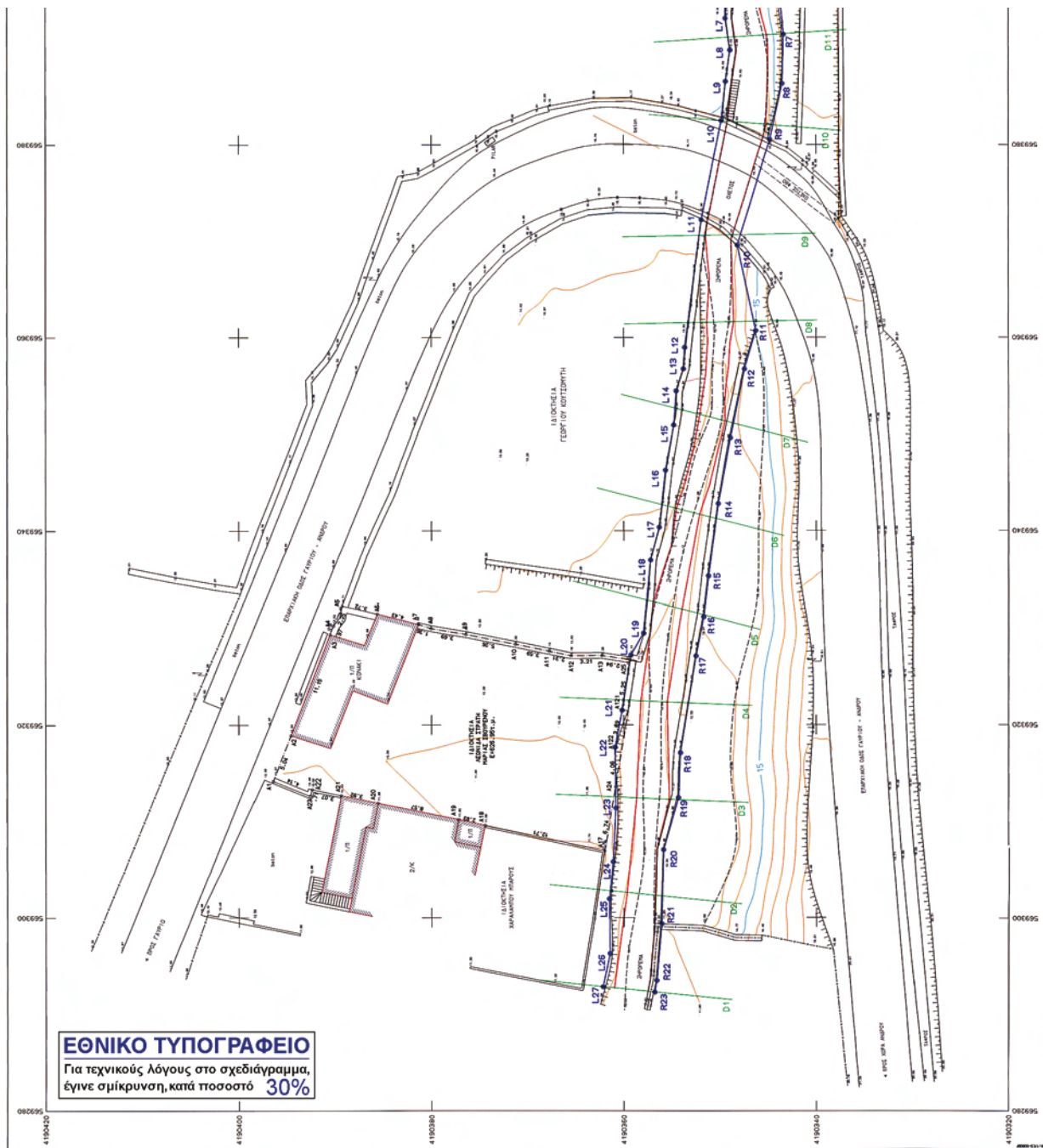

ΣΥΝΕΤΗΓΜΕΝΕΣ Ο Ρ Ι Ο Ν

Α/Α	Χ	Υ	Α/Α	Χ	Υ	Α/Α	Χ	Υ	Α/Α	Χ	Υ
12	569413,71	4190253,88	12	569413,71	4190253,88	12	569413,71	4190253,88	12	569413,71	4190253,88
13	569407,62	4190354,97	13	569407,62	4190354,97	13	569407,62	4190354,97	13	569407,62	4190354,97
14	569400,44	4190349,31	14	569400,44	4190349,31	14	569400,44	4190349,31	14	569400,44	4190349,31
15	569393,07	4190349,46	15	569393,07	4190349,46	15	569393,07	4190349,46	15	569393,07	4190349,46
16	569386,57	4190349,43	16	569386,57	4190349,43	16	569386,57	4190349,43	16	569386,57	4190349,43
17	569372,20	4190351,96	17	569372,20	4190351,96	17	569372,20	4190351,96	17	569372,20	4190351,96
18	569356,73	4190353,82	18	569356,73	4190353,82	18	569356,73	4190353,82	18	569356,73	4190353,82
19	569346,29	4190355,69	19	569346,29	4190355,69	19	569346,29	4190355,69	19	569346,29	4190355,69
20	569327,22	4190359,28	20	569327,22	4190359,28	20	569327,22	4190359,28	20	569327,22	4190359,28
21	569321,49	4190360,20	21	569321,49	4190360,20	21	569321,49	4190360,20	21	569321,49	4190360,20
22	569311,84	4190360,83	22	569311,84	4190360,83	22	569311,84	4190360,83	22	569311,84	4190360,83
23	569301,95	4190361,11	23	569301,95	4190361,11	23	569301,95	4190361,11	23	569301,95	4190361,11
24	569292,27	4190362,18	24	569292,27	4190362,18	24	569292,27	4190362,18	24	569292,27	4190362,18

ΕΡΩΤΗΜΑΤΟΛΟΓΙΟ
 Το πρώτο τετραγωνικό διαγράμμο έχει εμβαδόν από το Γενικό Γραμματείο Διεύθυνση και έχει αποδοθεί ως ΕΓΑ '87

ΣΥΝΕΤΗΓΜΕΝΕΣ ΣΗΜΕΙΟΝ ΚΑΘΟΡΙΣΜΟΥ ΟΡΓΩΜΑΤΟΣ

Α/Α	Χ	Υ	Α/Α	Χ	Υ
L1	569413,71	4190253,88	Y	569413,71	4190253,88
L2	569407,62	4190354,97	X	569407,62	4190354,97
L3	569400,44	4190349,31	R1	569409,76	4190351,99
L4	569393,07	4190349,46	R2	569402,15	4190347,30
L5	569386,57	4190349,43	R3	569400,86	4190344,29
L6	569372,20	4190351,96	R4	569391,41	4190343,41
L7	569356,73	4190353,82	R5	569380,54	4190344,83
L8	569346,29	4190355,69	R6	569369,72	4190346,29
L9	569327,22	4190359,28	R7	569359,46	4190346,93
L10	569321,49	4190360,20	R8	569348,84	4190350,20
L11	569311,84	4190360,83	R9	569337,12	4190354,14
L12	569301,95	4190361,11	R10	569327,11	4190352,52
L13	569292,27	4190362,18	R11	569317,12	4190354,14
L14	569282,27	4190362,18	R12	569309,36	4190355,89
L15	569272,27	4190362,18	R13	569301,11	4190355,89
L16	569262,27	4190362,18	R14	569299,36	4190356,10
L17	569252,27	4190362,18	R15	569299,36	4190356,10
L18	569242,27	4190362,18	R16	569299,36	4190356,10
L19	569232,27	4190362,18	R17	569299,36	4190356,10
L20	569222,27	4190362,18	R18	569299,36	4190356,10
L21	569212,27	4190362,18	R19	569299,36	4190356,10
L22	569202,27	4190362,18	R20	569299,36	4190356,10
L23	569192,27	4190362,18	R21	569299,36	4190356,10
L24	569182,27	4190362,18	R22	569299,36	4190356,10
L25	569172,27	4190362,18	R23	569299,36	4190356,10
L26	569162,27	4190362,18	R24	569299,36	4190356,10
L27	569152,27	4190362,18	R25	569299,36	4190356,10

Υ Π Ο Κ Η Ν Η Κ Α
 ΓΡΑΜΜΗ ΠΛΗΜΝΙΑΣ
 ΟΡΓΩΜΑΤΟΣ ΡΕΜΑΤΟΣ
 ΒΛΑΤΟΕΣ

ΔΗΛΩΣΗ ΥΠΟΒΟΛΗΣ ΟΡΙΩΝ
 Το έργο της διαγράμμισης που παρουσιάζεται προέρχεται από τον αρχικό έργο του Δήμου Ξυλοτύπου, της Νήσου Ανδρού υπό την εποπτεία του πρώτου Γραμματέα Διεύθυνσης και τους διατάκτες κ. Ιωάννη Σπυρίδη και κ. Νικόλαο Σπυρίδη.

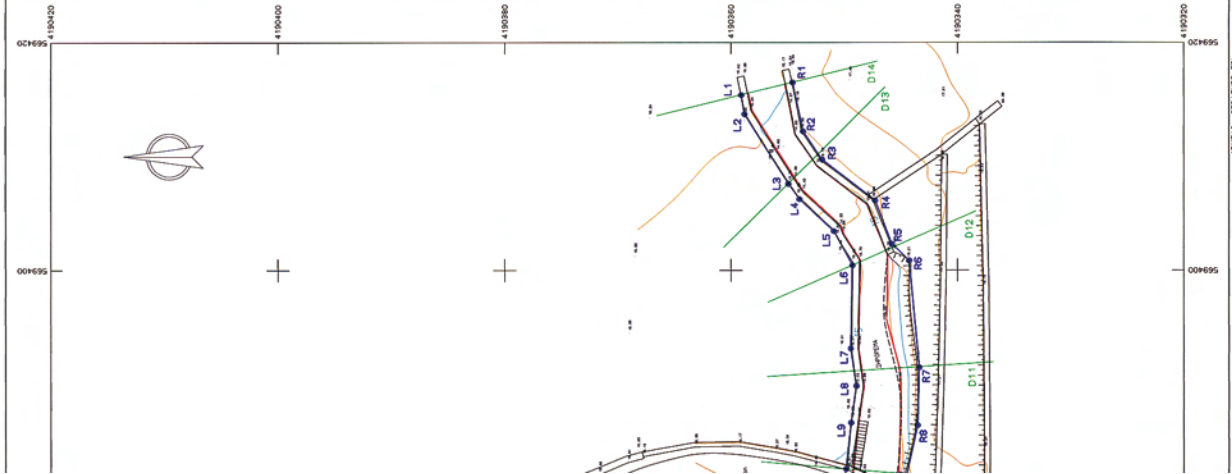

ΓΡΑΦΕΙΟ ΜΕΛΕΤΩΝ
 ΧΡΗΣΤΟΣ ΜΑΜΑΛΗΣ ΤΟΠΟΓΡΑΦΟΣ
 1, ΑΓ. Θ. & ΕΠΙΘΥΡΙΟΥ 51, 17861 Π. Φάληρο
 ΤΗΛ: 210 952 79 000 * FAX: 210 52 21 004
 ΗΛΕΚΤΡΟΝΙΚΗ ΔΙΕΥΘΥΝΣΗ: <http://www.et.gr> - e-mail: webmaster.et@et.gr

ΕΡΩΤΗΣΗ
 ΛΕΩΝΙΔΑΣ ΣΤΡΑΤΗΓΟΥ ΕΠΙΜΕΛΗΤΗΣ
 ΜΑΡΙΑ ΣΙΟΥΡΕΝΟΥ ΥΠΟΒΟΛΗ

ΕΓΧΡΩΣ
 ΜΕΛΕΤΗ ΚΑΘΟΡΙΣΜΟΥ ΟΡΓΩΜΑΤΟΣ
 ΒΕΛΗ
 ΝΗΣΟΣ ΑΝΔΡΟΣ

ΑΡΙΘΜΟΣ ΔΕΛΤΙΟΥ: 2
 ΚΑΙΜΑΚΑ 1:200
 Λογ. έτος: 2007

ΧΡΟΝΟΣ ΜΕΛΕΤΗΣ: ΟΚΤΩΒΡΙΟΣ 2007

ΥΠΟΒΟΛΗ

