

04001421503950008



1517

ΕΦΗΜΕΡΙΣ ΤΗΣ ΚΥΒΕΡΝΗΣΕΩΣ

ΤΗΣ ΕΛΛΗΝΙΚΗΣ ΔΗΜΟΚΡΑΤΙΑΣ

ΤΕΥΧΟΣ ΤΕΤΑΡΤΟ

Αρ. Φύλλου 142

15 Μαρτίου 1995

ΠΕΡΙΕΧΟΜΕΝΑ

ΠΟΛΕΟΔΟΜΙΑ

ΑΠΟΦΑΣΕΙΣ

- Τροποποίηση ρυμοτομικού σχεδίου πόλεως Ναυπάκτου του Ν. Αιτωλ/νίας στο Ο.Τ. 370. 1
- Έγκριση πολεοδομικής μελέτης επέκτασης κοινότητας Μεσαίου Νομού Θεσσαλονίκης. 2
- Τροποποίηση ρυμοτομικού σχεδίου Λαμίας Ν. Φθιώτιδας παρά την οδό Ησαΐα και Αριστοτέλους. 3

ΠΟΛΕΟΔΟΜΙΑ

ΑΠΟΦΑΣΕΙΣ

- Αριθ. 469 (1)
Τροποποίηση ρυμοτομικού σχεδίου πόλεως Ναυπάκτου του Ν. Αιτωλ/νίας στο Ο.Τ. 370.

Ο ΠΕΡ/ΚΟΣ Δ/ΝΤΗΣ ΑΙΤΩΛ/ΝΙΑΣ

Έχοντας υπόψη:

- 1) Τις διατάξεις του από 17.7.1923 Ν.Δ. «περί σχεδίων πόλεων και κωμών του Κράτους», όπως τροποποιήθηκε και συμπληρώθηκε μεταγενέστερα.
- 2) Τις διατάξεις του Ν. 3200/55 «περί διοικητικής αποκεντρώσεως», όπως τροποποιήθηκαν και συμπληρώθηκαν, μεταγενέστερα με το Ν.Δ. 532/70.
3. Τις διατάξεις του Α.Ν. 314/68, όπως τροποποιήθη-

σαν και συμπληρώθηκαν με το Ν.Δ. 1018/71.

4. την υπ' αριθ. 315/94 απόφαση του Δημοτικού Συμβουλίου του Δήμου Ναυπάκτου.

5. Τα τοπ/κά διαγράμματα του ιδιώτη, Μηχ/κού Δημ. Σαλούρου θεωρημένα από την τεχ/κή Υπηρεσία του Δήμου.

6. Την σύμφωνα γνωμοδότηση του Συμβουλίου ΧΟΠ του Νομού, όπως διατυπώθηκε στην 3/95 πράξη θέμα 3ον.

7. Τις διατάξεις του άρθρου 29Α του Ν. 1558/85 όπως προστέθηκε με το άρθρο 27 του Ν. 2081/92 (ΦΕΚ 154/Α') και το γεγονός ότι από τις διατάξεις αυτής της απόφασης δεν προκαλείται δαπάνη σε βάρος του Κοινοτικού ούτε του κρατικού προϋπολογισμού, αποφασίζουμε:

Εγκρίνουμε την τροποποίηση του ρυμοτομικού σχεδίου πόλεως Ναυπάκτου του Ν. Αιτωλίας & στο Ο.Τ. 370 αυτού, χαρακτηρίζοντας τον δρόμο ως πεζόδρομο με πλάτος 3.00 μ. όπως ακριβώς απεικονίζεται στο σύν/νο χρωματισμένο τοπ/κό το οποίο αποτελεί αναπόσπαστο μέρος αυτής της απόφασης.

Η απόφαση αυτή να δημοσιευθεί στην Εφημερίδα της Κυβερνήσεως, η ισχύς της αρχίζει από την δημοσίευσή της.

Μεσολόγγι, 25 Φεβρουαρίου 1995

Ο Περ/κος Διευθυντής
ΚΥΡΙΑΖΗΣ ΒΕΝΝΗΣ

ΤΟΠΟΓΡΑΦΙΚΟ ΔΙΑΓΡΑΜΜΑ ΙΔΙΟΚΤΗΣΙΩΝ ΜΕΣΑ ΣΤΟ ΟΙΚΟΔΟΜΙΚΟ ΤΕΤΡΑΓΩΝΟ 370
ΣΤΟ ΑΝΑΤΟΛΙΚΟ ΤΜΗΜΑ ΤΗΣ ΠΟΛΕΩΣ ΝΑΥΠΑΚΤΟΥ - ΚΛΙΜΑΚΑ 1:200

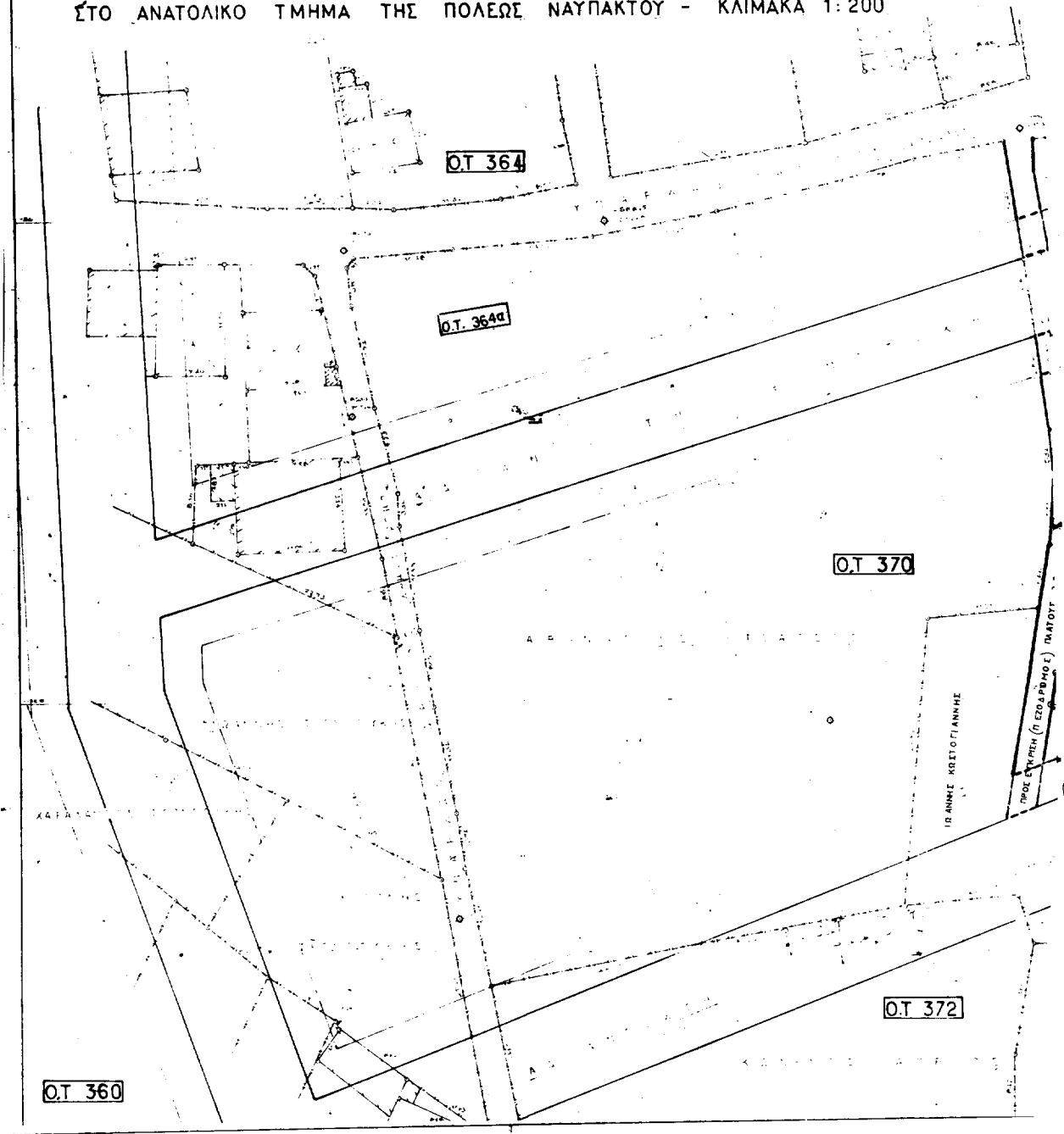

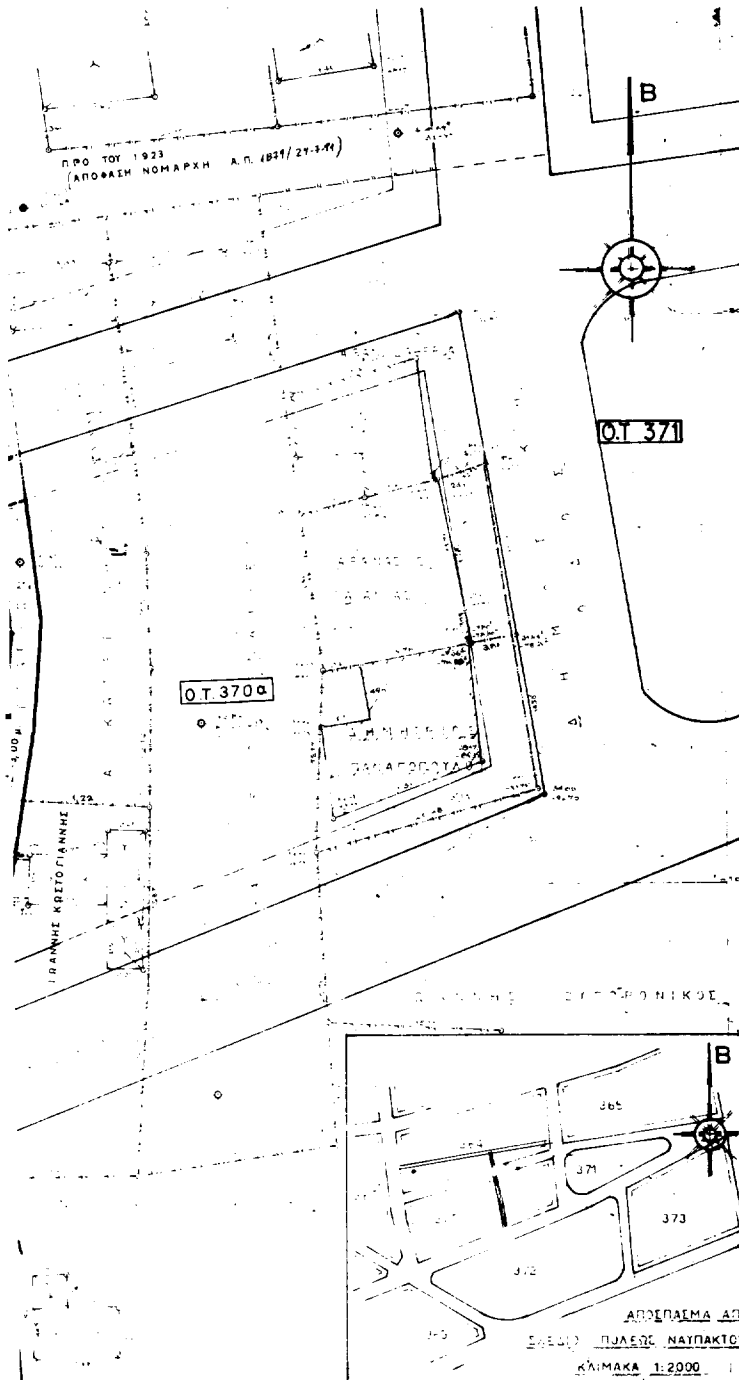

ΥΠΟΜΝΗΜΑ

ΚΑΤΑΓΡΟΜΕΝΕΣ ΓΡΑΜΜΕΣ _____

ΠΡΟΤΕΙΝΟΜΕΝΕΣ >> _____

Ο ΡΟΙ ΔΟΜΗΣΕΩΣ

Δ/ΓΜΑ ΡΥΘΟΤΟΜΙΑΣ ΟΡΘΩΝ ΔΟΜΗΣΕΩΣ ΦΕΚ 153 Δ 5.4.78

Ο.Τ. 370 ΤΟΜΕΑΣ: Δ

ΑΡΙΘΜΟΣ: 110 Ε: 200

Ενοχώτης: ΚΩΣΤΟΓΙΑΝΝΗΣ ΙΩΑΝΝΗΣ & ΣΙΝΗ ΑΙΚΑΤΕΡΙΝΗ	
Έργο: ΤΡΟΠΟΠΟΙΗΣΗ ΣΧΕΔΙΟΥ	
Θέση: ΝΑΥΠΑΚΤΟΣ	370-364
οδός	αριθμός Ο.Τ.
Μελετητής: ΣΑΛΟΥΡΟΣ ΔΗΜ. ΠΟΛΙΤΙΚΟΣ ΜΗΧΑΝΙΚΟΣ	
Θέση σχεδίου: ΤΟΠΟΓΡΑΦΙΚΟ	Αριθ. σχεδίου
Κλίμακας: 1:200	
Χρόνος έκδοσης: ΙΟΥΛΙΟΣ 1984	
Σφραγίδα:	

Αριθ. ΔΠ/ΠΜ/οικ/6675/271

(2)

Έγκριση πολεοδομικής μελέτης επέκτασης κοινότητας
Μεσαίου Νομού Θεσσαλονίκης.

Ο ΝΟΜΑΡΧΗΣ ΘΕΣΣΑΛΟΝΙΚΗΣ

Έχοντας υπόψη:

1. Τις διατάξεις του Ν. 1337/83 της 14.3.1983 (ΦΕΚ 33Α') και ειδικότερα το άρθρο 38.

2. Το από 20/30.8.85 (ΦΕΚ 414Δ') Π.Δ. περί «πολεοδόμησης και επέκτασης οικισμών της χώρας μέχρι 2.000 κατοίκους και τροποποίησής του από 24.4.85 Π.Δ/τος (ΦΕΚ 181Δ').

3. Τις διατάξεις του Ν.Δ/τος της 17.7.1923 (ΦΕΚ 228Α') «περί σχεδίων πόλεων κ.λπ.» όπως συμπληρώθηκαν μεταγενέστερα και ειδικότερα τα άρθρα 1, 2, 3, 4 και 9 αυτού.

4. Τις διατάξεις του Π.Δ. 24/4/3.5.85 (ΦΕΚ 181Δ') περί τρόπου καθορισμού ορίων οικισμών της χώρας μέχρι 2.000 κατοίκους, κατηγορίες αυτών και καθορισμό όρων και περιορισμών δόμησης τους.

5. Την με αρ. 193/86/16.2.87 απόφαση Νομάρχη Θεσσαλονίκης και την τροποποίησή της με αρ. 3910/25.9.87 που αφορά στην ένταξη σε κατηγορία και καθορισμό ορίων του οικισμού Μεσαίου της κοινότητας Μεσαίου Νομού Θεσσαλονίκης με καθορισμό όρων και περιορισμών δόμησης.

6. Τις διατάξεις του Ν. 1577/85 «Γενικός Οικοδομικός Κανονισμός ΦΕΚ 210Α'.

7. Το γεγονός ότι από τις κανονισμούς χαρακτήρα διατάξεις αυτής της απόφασης δεν προκαλείται δαπάνη σε βάρος του προϋπολογισμού του οικείου Ο.Τ.Α.

Την αρ. 42/1994 απόφαση του Κοινοτικού Συμβουλίου Μεσαίου την αρ. 1116/94 (συνεδρία 45η/20.12.1994) πράξη του Συμβουλίου Χ.Ο.Π. Ν. Θεσσαλονίκης, μετά την από 16.12.94 εισήγηση του Τ.Π.Μ., αποφασίζουμε:

Άρθρο 1ο

Εγκρίνεται το Πολεοδομικό σχέδιο επέκτασης του οικισμού Μεσαίου με:

α. Την δημιουργία συνολικά είκοσι τριών (23) οικοδομικών τετραγώνων στις δύο περιοχές επέκτασης, από τα οποία δεκαεπτά (17) προορίζονται για κατοικία, ένα (1) για χώρο υπαίθριου θεάτρου, πέντε (5) για ελεύθερους χώρους - πράσινο και έντεκα (11) επί πλέον λωρίδων και νησίδων κοινοχρήστου χώρου που για πρακτικούς λόγους αριθμούνται σαν οικοδομικά τετράγωνα ώστε τυπικά ο συνολικός αριθμός των προτεινομένων οικοδομικών τετραγώνων είναι τριάντα τέσσερα (34).

β. Τον καθορισμό δικτύου οδών και πεζοδρόμων, όπως όλα τα παραπάνω φαίνονται στα σχετικά δύο (2) πρωτότυπα διαγράμματα κλ. 1:1000 θεωρημένα από τον Δ/ντή της Δ/νσης Πολεοδομίας Θεσσαλονίκης, σύμφωνα με γνωμοδότηση ΣΧΟΠ και που αντίτυπά τους δημοσιεύονται με την απόφαση αυτή.

Άρθρο 2ο

Εγκρίνεται ο Πολεοδομικός κανονισμός της περιοχής επέκτασης του οικισμού Μεσαίου όπως διατυπώνεται στη συνέχεια:

α. Τήρηση προκηπίου στα πρόσωπα των οικοδομικών τετραγώνων που προορίζονται για κατοικία πλάτους 3,0 ή 5,0 μ.

β. Εφαρμογή χρήσεων γενικής κατοικίας (Π.Δ. 23.2/6.3.87/ΦΕΚ 166Δ') με επί πλέον δυνατότητα κατασκευής αγροτικών αποθηκών και κτιρίων οικοδομίας κτηνοτροφίας (περιορισμένης στα νόμιμα όρια).

γ. Καθορισμός όρων δόμησης ως εξής:

γ1. Αρτιότητα οικοπέδων: ελάχιστο πρόσωπο 12,0 μ ελάχιστο εμβαδόν 500,0 μ².

γ2. Συντελεστής δόμησης:

- για τα πρώτα 500 μ² επιφανείας οικοπέδου ο συντελεστής δόμησης ορίζεται σε 0,6.

- για την υπόλοιπη επιφάνεια του οικοπέδου ο συντελεστής δόμησης ορίζεται σε 0,4.

γ3. Μέγιστο επιτρεπόμενο ποσοστό κάλυψης 70% της επιφανείας του οικοπέδου.

γ4. Το μέγιστο ύψος των κτιρίων ορίζεται σε 7,50 μ με υποχρεωτική κατασκευή στέγης ανώτατου ύψους 2,0 μ και μέγιστη κλίση 30%.

γ5. Επιβάλλονται οι ακόλουθοι ειδικοί όροι και περιορισμοί:

- Τρόπος κάλυψης στέγης κεραμίδι κόκκινου χρώματος.

- Υποχρεωτική ενσωμάτωση στις επιφάνειες της στέγης τυχόν ηλικίων συλλεκτών.

- Οι εξώστες να μην καταλαμβάνουν όλο το μήκος της όψης και η επιστέγασή τους να γίνεται με κατάλληλη διαμόρφωση της στέγης.

- Τα ανοίγματα στις όψεις να μην υπερβαίνουν το 30%.

- Κυρίαρχα χρώματα στις όψεις: λευκό, άχρα, όμπρα, μπέζ, γκριζο.

- Οι περιφράξεις να διαμορφώνονται σύμφωνα με τις σχετικές γενικές διατάξεις του Γ.Ο.Κ.

- Για τυχόν παρεκκλίσεις από τα παραπάνω θα πρέπει οι μελέτες να εγκρίνονται από την Επιτροπή Πολεοδομικού και Αρχιτεκτονικού Ελέγχου (ΕΠΑΕ).

γ6. Για όλα τα υπόλοιπα να ισχύουν οι διατάξεις του εκάστοτε ισχύοντος Γενικού Οικοδομικού Κανονισμού (Γ.Ο.Κ.) και του κτηριοδομικού κανονισμού.

Άρθρο 3ο

Η απόφαση αυτή να δημοσιευθεί στην Εφημερίδα της Κυβερνήσεως μαζί με τα δύο (2) διαγράμματα που τη συνοδεύουν και ισχύει από τη δημοσίευσή.

Θεσσαλονίκη, 17 Φεβρουαρίου 1995

Ο Περιφ. Διευθυντής
ΧΡ. ΓΚΟΣΛΙΟΠΟΥΛΟΣ

Υ.Π.Ε.Χ.Ο.Α.Ε.
 ΥΠΟΥΡΓΕΙΟ ΥΔΑΤΟΛΟΓΙΑΣ ΟΡΕΣΤΙΚΗΣ

ΥΠΟΜΝΗΜΑ

19-2-75

19-2-75

ΠΟΛΥΘΕΣΜΙΚΗ ΟΙΚΙΣΜΟΥ ΜΕΣΣΑΙΟ	ΜΕΛΕΤΗ Ν. ΒΕΡΣΑΛΟΝΙΚΗΣ ΟΜΑΔΑ ΜΕΛΕΤΗΣ
ΟΔΓΑ ΒΑΣΙΛΑΔΟΥ ΑΡΧΙΤΕΚΤΟΝ ΠΟΛΥΘΕΣΜΟΤ	

ΠΟΛΥΘΕΣΜΙΚΗ ΟΡΓΑΝΩΣΗ - ΛΕΙΤΟΥΡΓΙΕΣ
ΚΑΡΤΗΣ
B.2.2.
ΚΑΙΜΑΚΑ 11000
ΦΕΡΡΟΥΑΡΙΟΣ 1959
Ο.Υ.Α. ΜΕΣΣΑΙΩΝ
ΝΟΜΟΣ ΒΕΡΣΑΛΟΝΙΚΗΣ

ΜΕΣΣΑΙΟ (ΘΕΣΙΝΙΚΗΣ)
 ΕΠΕΚΤΑΣΗ ΣΥΝΙΣΜΟΥ ΣΤΟΥΣ 1990
 ΚΑΙΜΑΚΑ 11000

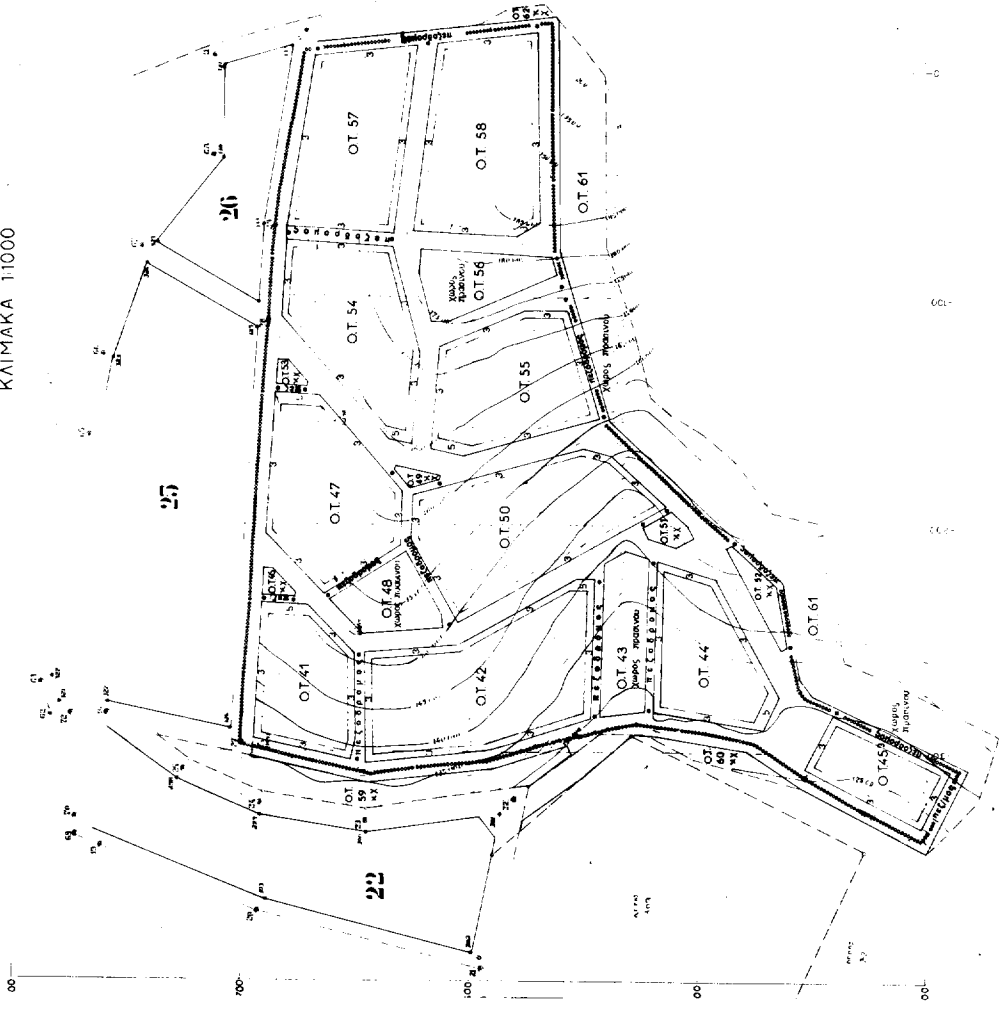

14800
 14700
 14600
 14500
 14400
 14300
 14200
 14100
 14000

ΜΕΣΣΑΙΟ (ΘΕΣ / ΝΙΚΗΣ)
ΕΠΕΚΤΑΣΗ ΣΥΝ/ΣΜΟΥ ΕΤΟΥΣ 1990
ΚΛΙΜΑΚΑ 1:1000

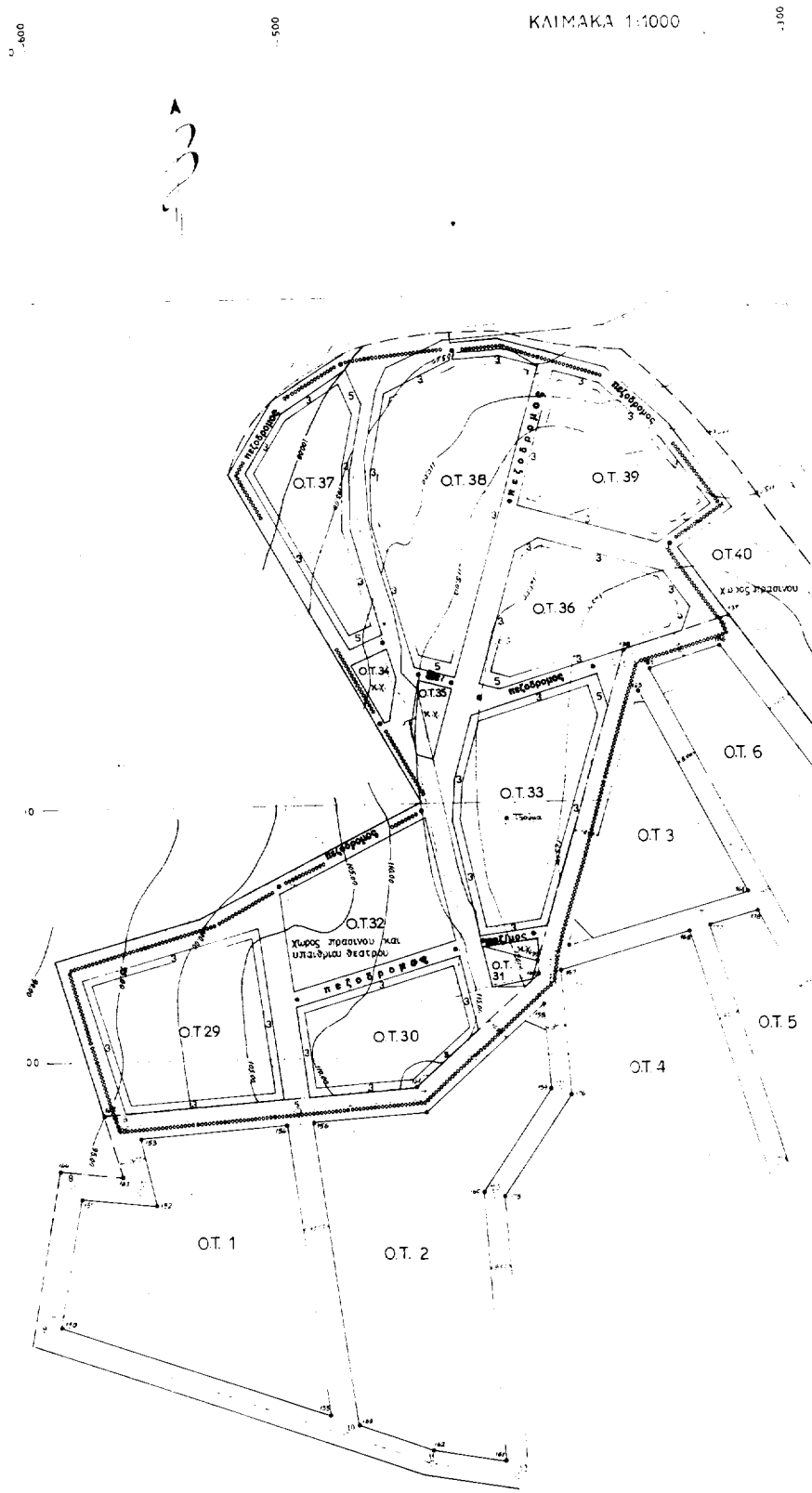

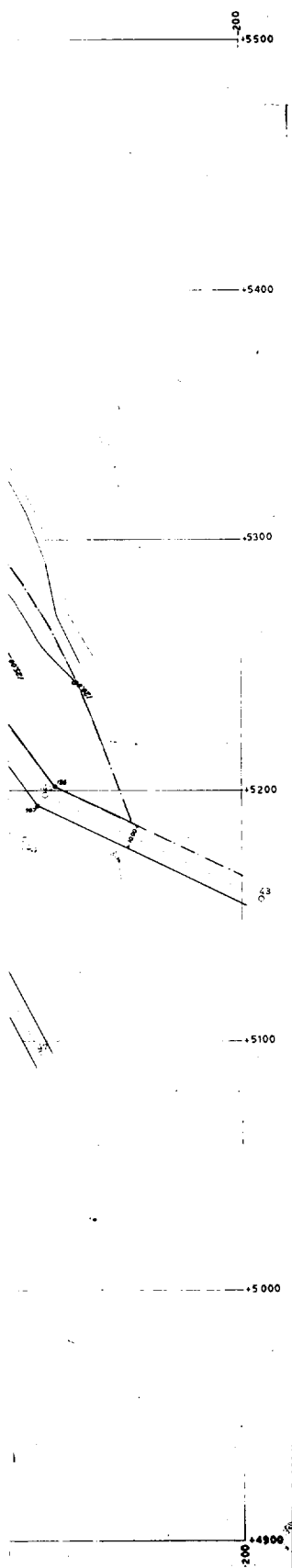

Υ.Π.Ε.Χ.Ω.Δ.Ε.

ΔΙΕΥΘΥΝΣΗ ΠΟΛΕΟΔΟΜΙΑΣ ΘΕΣΣΑΛΙΚΗΣ

ΝΟΜΑΡΧΙΑ ΟΥΡΤΩΝ
ΔΙΕΥΘΥΝΣΗ ΠΟΛΕΟΔΟΜΙΑΣ
ΤΜΗΜΑ ΠΟΛΙΚΩΝ ΜΕΛΕΤΩΝ

ΥΠΟΜΝΗΜΑ

Συνάδειξη της Δ.Π.Μ. με αριθμό 75/271/17-2-95 της 17ης Φεβρουαρίου 1995
Νομαρχία Θεσσαλονίκης. Εξέταση Προστασίας Περιβάλλοντος
Μελέτη Οδοποιίας Σκιάθου - Μεσοβίου
Νομού Θεσσαλονίκης

ΠΕΡΙΓΡΟΦΗ ΤΟΥ ΕΡΓΟΥ
Ρυμοτομικό σχέδιο (κλίμακα 1:1000)
Οικόδομη μελέτη (κλίμακα 1:1000)
Μελέτη Οδοποιίας Σκιάθου - Μεσοβίου 17-2-95

ΟΡΘΟΓΩΝΙΟΜΕΤΡΙΑ
Αριθμ. τομ. 04
Εκτ. 115,100 τμ.
Σύμβαση 0.8
Κόστος 70%
Υπόστρώση 7,5x7,0 μ. για οδούς

ΕΙΣΑΓΩΓΗ ΣΤΟΥΣ ΣΧΕΔΙΟΥΣ
- Κερατοειδή υδροστάτες
- Αφαιρητήρες
- Σηματοδότηση
- Πλάκες οδοστρώματος
- Αφαιρητές
- Αφαιρητές
- Αφαιρητές

ΕΠΙΠΡΟΣΟΧΕΣ ΣΧΕΔΙΩΝ
Γενική κοινοποίηση με συστάσεις αρμόδιων φορέων.

ΠΟΛΕΟΔΟΜΙΚΗ ΜΕΛΕΤΗ	
ΔΙΚΙΣΜΟΥ ΜΕΣΑΙΟ	Ν. ΘΕΣΣΑΛΟΝΙΚΗΣ
	ΟΜΑΔΑ ΜΕΛΕΤΗΣ
	ΟΛΓΑ ΒΑΦΕΙΑΔΟΥ ΑΡΧΙΤΕΚΤΟΝ ΠΟΛΕΟΔΟΜΟΣ
ΠΟΛΕΟΔΟΜΙΚΗ ΟΡΓΑΝΩΣΗ - ΛΕΙΤΟΥΡΓΙΕΣ	
ΧΑΡΤΗΣ B.2.2.	ρυμοτομικό σχέδιο
ΚΛΙΜΑΚΑ 1:1000	Ο.Τ.Α. ΜΕΣΑΙΟΥ
ΦΕΒΡΟΥΑΡΙΟΣ 1995	ΝΟΜΟΣ ΘΕΣΣΑΛΟΝΙΚΗΣ

Αριθ. ΤΠ.729

(3) Φθ/δας.

Τροποποίηση ρυμοτομικού σχεδίου Λαμίας Ν. Φθιώτιδας παρά την οδό Ησαΐα και Αριστοτέλους.

Ο ΝΟΜΑΡΧΗΣ ΦΘΙΩΤΙΔΑΣ

Έχοντας υπόψη:

- 1. Τις διατάξεις του από 17.7.1923 Ν.Δ. «περί σχεδίων πόλεων και κωμών του Κράτους», όπως τροποποιήθηκε και συμπληρώθηκε μεταγενέστερα.
- 2. Τις διατάξεις του Ν. 3200/55 «περί διοικητικής αποκεντρώσεως», όπως τροποποιήθηκαν και συμπληρώθηκαν με το Ν.Δ. 532/70.
- 3. Τις διατάξεις του Α.Ν. 314/68, όπως τροποποιήθηκαν και συμπληρώθηκαν με το Ν.Δ. 1018/71.
- 4. Την αριθμ 62616/2657/18.9.85/ΦΕΚ 702 Β' 1985) κοινή απόφαση Υπουργών «περι αρμοδιότητας Νομαρχών κ.λπ.».
- 5. Το αριθμ. 183/1986 Π.Δ. (ΦΕΚ 70 Α') 5.6.1986) αρμοδιότητες Νομαρχών κ.λπ.
- 6. Τις αριθμ. 282/12.10.92 και 333/10.11.93 αποφάσεις του Δ.Σ. Δήμου Λαμιέων.
- 7. Την αριθμ. ΤΠ 395/23.1.95 εισήγηση του Τμήματος Πολ/μίας και Πολ/κών Εφαρμογών στο Συμβούλιο ΧΟΠ Ν.

8. Την αριθμ. 7/3.2.95 (πρακτ. 2/95 θέμα 2ον) γνωμοδότηση του ΣΧΟΠ Ν. Φθιώτιδας.

9. Το αριθμ. 27121/19.9.94 έγγραφο του Δήμου Λαμιέων σχετικά με κάλυψη δαπάνης (εγκύκλιος 1/1992 Υπουργικού Συμβουλίου), αποφασίζουμε:

Εγκρίνουμε την τροποποίηση του ρυμοτομικού σχεδίου Λαμίας παρά την οδό Ησαΐα και Αριστοτέλους και συγκεκριμένα την επιβολή πρασιές μπροστά στην ιδιοκτησία Σωτηρίας Σφακιανάκη όπως έχει σημειωθεί στα διαγράμματα χωρίς η εν λόγω τροποποίηση να δημιουργεί προβλήματα στην κυκλοφορία.

Κάλυψη Δαπάνης: Από τις διατάξεις της κανονιστικής πράξης του Νομάρχη προκαλείται δαπάνη σε βάρος του προϋπολογισμού του Δήμου Λαμίας το ύψος της οποίας δεν δύναται να προβλεφθεί.

Η απόφαση αυτή να δημοσιευθεί στην Εφημερίδα της Κυβερνήσεως.

Λαμία, 22 Φεβρουαρίου 1995

Ο Περ/κος Διευθυντής ΓΕΩΡΓΙΟΣ ΜΠΡΕΓΙΑΝΝΗΣ

- ΤΕΧΝΙΚΗ ΕΚΘΕΣΗ**
- Στην διασταύρωση των οδών Ησαΐα, Αριστοτέλους & Χ. Τρικουνη υπάρχει ανισοπέδιο μή όρισε 4' μή σιμωδο-μπετό σιμωδο επιφανείας 61,34 μ²
 - Το ανώτερο έδαφος δίνεται να τακτοποιηθεί με πράξη προώθησης έδαφος τόσο στο συγκεκριμένο σημείο όσο και στο γύρω του αυτή κήρυξη σηματοδότη με την έννοια της παρ. 2 του άρθρου 48 του Ν.Δ. της 17.7.1993
 - Η δόμηση στο ως άνω μή όρισε 4' μή σιμωδομπετό σιμωδο έδαφος να γίνει ούτε με τις διατάξεις της παρ. 1 του άρθρου 24 του Ν. 1577/85 ούτε η επιτρεπόμενη ελαχίστη δόμηση του σηματοδότη ανερχόμενη στο 70% x 61,34 μ² = 42,93 μ² υπολείπεται των 50 μ²
 - Τα παραπάνω μέτρα τεχνικά αιτούνται αυτομάτως με τροποποίηση του ισχύοντος ρυμοτομικού σχεδίου ως τρέπον ώστε να αποδοθεί το ρυμοτομώμενο τμήμα των ομοιοτήτων με στοιχεία ΓΑΕΑ επιφανείας 19,97 μ²
 - Η Σ των ηρώσεων αυτή η επιτρεπόμενη δόμηση ανερχόμενη στο (61,34 + 19,97) x 70% = 50,61 > 50 μ²
 - Με την πράξη αυτής της δημιουργούνται τεχνικά-φυσικά προβλήματα, τόσο προς Αριστοτέλη όσο και προς Χ. Τρικουνη (εγ έδον γίνει δεχτεί η πράξη τροποποίησης γίνεται με τις διατάξεις της παρ. 1 του άρθρου 24 του Ν. 1577/85 σε συνδυασμό με τις διατάξεις του άρθρου 25 του Ν. 1577/85
 - Τέλος παραμια πράξη τροποποίησης έχει γίνει στο αίτημα επί της οδού Αριστοτέλους σημείο στα ηρώσια ανωτέρω της του ισχύοντος ρυμοτομικού σχεδίου Λαμίας υπό έτος 1990

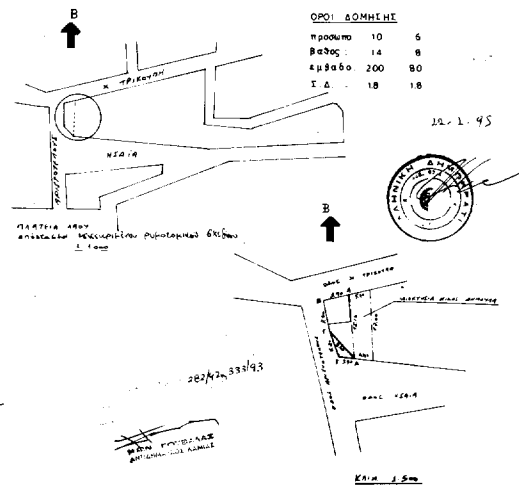

ΤΟΠΟΓΡΑΦΙΚΟ ΔΙΑΓΡΑΜΜΑ ΙΔΙΟΚΤΗΣΙΑΣ
ΣΩΤΗΡΙΑΣ ΣΦΑΚΙΑΝΑΚΗ
ΕΤΗΝ ΟΔΟ ΗΣΑΪΑ, ΑΡΙΣΤΟΤΕΛΟΥΣ & Χ ΤΡΙΚΟΥΠΗ
ΕΤΗ ΓΑΜΙΑ ΚΑ 1.500

Υ Π Ο Μ Ν Η Μ Α

ΕΜΒΑΔΟ ΟΙΚΟΠΕΔΟΥ (ΑΒΓΔΑ)

E = E₁ + E₂ = 2177 + 3957 = **6134 μ²**

ΕΜΒΑΔΟ ΡΥΜΟΤΟΜΩΜΕΝΟΥ ΤΜΗΜΑΤΟΣ (ΓΒΕΓ)

10 97 μ²

ΕΥΝΟΙΚΟ ΕΜΒΑΔΟ 6134 + 1097 = **7231 μ²**

ΕΠΙΨΕΦΙΣΤΟ ΚΙΛΩΜΑΤΟΣ **33 μ²**

ΕΛΛΗΔΙΝ Ν 65/77

Το παρόν σημειόδο (ΑΒΓΔΑ) δίδεται ως επί ρυμοτομικό σχέδιο Λαμίας και δεν είναι οπιο ούτε οικοδομήσιμος σύμφωνα με τους ισχύοντες όρους & περιορισμούς δόμησης

Ο ΔΗΛΩΣΗ

ΚΑΜ Α ΜΑΙΟΣ 1992

ΠΡΕΣΒΥΤΕΡΑ