

ΕΦΗΜΕΡΙΣ ΤΗΣ ΚΥΒΕΡΝΗΣΕΩΣ

ΤΟΥ ΒΑΣΙΛΕΙΟΥ ΤΗΣ ΕΛΛΑΔΟΣ

ΕΝ ΑΘΗΝΑΙΣ
ΤΗ 29 ΑΥΓΟΥΣΤΟΥ 1972

ΤΕΥΧΟΣ ΤΕΤΑΡΤΟΝ

ΑΡΙΘΜΟΣ ΦΥΛΛΟΥ
218

ΠΕΡΙΕΧΟΜΕΝΑ

ΑΠΑΛΛΟΤΡΙΩΣΕΙΣ

ΑΠΟΦΑΣΕΙΣ

- Περί αναγκαστικής απαλλοτριώσεως έδαφικής έκτασης προς δημιουργίαν ζώνης ασφαλείας του Φάρου «Ακρας—Κόρρας» Σαλαμίνας 1
- Περί αναγκαστικής απαλλοτριώσεως κτημάτων προς κατασκευήν του αυτοκινητοδρόμου Θεσσαλονίκης—Γιουγκοσλαβικών Συνόρων κατά τὰ τμήματα: α) παραπλεύρων όδων εις περιοχήν Πολυκάστρου και β) Σταθμού έξυπηρετήσεως αυτοκινήτων 2

ΠΟΛΕΟΔΟΜΙΑ

Β. ΔΙΑΤΑΓΜΑΤΑ

- Περί τροποποιήσεως του ρυμοτακτικού (ρυθμιστικού) σχεδίου των Κοινοτήτων Σίνδου, Νεοχωρούδας και Νέας Μαγνησίας (Θεσσαλονίκης) της περιοχής της Έλληνικής Τραπεζής Βιομηχανικής Αναπτύξεως 3

ΑΠΟΦΑΣΕΙΣ

- Περί παρατάσεως επί εν είσέτι έξάμηνον της άναστολής των οικοδομικών έργων εις περιοχήν της Κοινότητος Βραχατίου—Κορινθίας δυναμει της υπ' αριθ. 226)δ.2. 1972 αποφάσεως του Νομάρχου Κορινθίας 4
- Περί έγκρίσεως της τροποποιήσεως των όρων και περιουσιών διαμέσεως του ρυμοτακτικού σχεδίου Μαλεσιάνης Νομού Φθιώτιδος και του καθορισμού τομέων αυτού . . . 5

ΑΠΑΛΛΟΤΡΙΩΣΕΙΣ

ΑΠΟΦΑΣΕΙΣ

Αριθ. Ν. 5613)4202. (1)

Περί αναγκαστικής απαλλοτριώσεως έδαφικής έκτασης, προς δημιουργίαν ζώνης ασφαλείας του Φάρου «Ακρας—Κόρρας» Σαλαμίνας.

ΟΙ ΥΠΟΥΡΓΟΙ

ΕΘΝΙΚΗΣ ΑΜΥΝΗΣ ΚΑΙ ΟΙΚΟΝΟΜΙΚΩΝ

Έχοντες υπ' όψιν: 1) Τάς διατάξεις του Ν.Δ. 797)1971 «περί αναγκαστικών απαλλοτριώσεων», εν συνδυασμώ προς τας διατάξεις του υπ' αριθ. 139)1971 Β.Δ. «περί της αρμοδιότητος των Νομαρχών προς κήρυξιν αναγκαστικών τινων απαλλοτριώσεων», 2) τας διατάξεις του άρθρου 2 του Νόμου 1629)1951 «περί ζώνης ασφαλείας φάρων» και 3) την υπό του Νόμου προβλεπομένην οικείαν γνωμοδότησιν του Αρχηγείου Ναυτικού, αποφασίζομεν:

Κηρύσσομεν αναγκαστικώς απαλλοτριωτέαν, λόγω δημοσίας ωφέλειας, ήτοι προς δημιουργίαν ζώνης ασφαλείας του

φάρου «Ακρας—Κόρρας» Νήσου Σαλαμίνας έκτασιν, συνολικού έμβαδού 30.385 μ2, ως αυτή εμφανίζεται εις τό από 15.2. 1971 και υπό κλίμακα 1 : 500 υπ' αριθ. XII—19 κτηματολογικόν διάγραμμα και εις τόν συνοδευόντα τούτο υπό ήμερομηνίαν 25.4.1972 αντίστοιχον κτηματολογικόν πίνακα του συντάξαντος τοπογράφου μηχανικού Ε. Αναπλιώτου, δεόντως τεθεωρημένων υπό του αρμοδίου Διευθυντού της Διευθύνσεως Έργων Αρχηγείου Ναυτικού του Υπουργείου Έθνικής Αμύνης.

Επί της απαλλοτριωμένης έκτασεως προβάλλει δικαιώματα κυριότητος ο Μπακόρος Ίωάννης του Κων)νου.

Η απαλλοτριώσις κηρύσσεται υπέρ και δαπάναις του Δημοσίου.

Η παρούσα δημοσιευθήτω διά της Εφημερίδος της Κυβερνήσεως.

Έν Αθήναις τῆ 14 Ιουλίου 1972

Ο ΠΡΩΘΥΠΟΥΡΓΟΣ

ΚΑΙ ΥΠΟΥΡΓΟΣ ΕΘΝΙΚΗΣ ΑΜΥΝΗΣ
ΓΕΩΡΓΙΟΣ ΠΑΠΑΔΟΠΟΥΛΟΣ

Ο ΥΠΟΥΡΓΟΣ ΟΙΚΟΝΟΜΙΚΩΝ
ΙΩΑΝΝΗΣ ΚΟΥΛΗΣ

Αριθ. Δ. 4715)5433.

(2)

Περί αναγκαστικής απαλλοτριώσεως κτημάτων προς κατασκευήν του αυτοκινητοδρόμου Θεσ)νίκης—Γιουγκοσλαβικών Συνόρων κατά τὰ τμήματα α) παραπλεύρων όδων εις περιοχήν Πολυκάστρου και β) Σταθμού έξυπηρετήσεως αυτοκινήτων.

ΟΙ ΥΠΟΥΡΓΟΙ

ΟΙΚΟΝΟΜΙΚΩΝ ΚΑΙ ΔΗΜΟΣΙΩΝ ΕΡΓΩΝ

Έχοντες υπ' όψιν: 1) Τάς διατάξεις του Ν.Δ. 797)71 «περί αναγκαστικών απαλλοτριώσεων», εν συνδυασμώ προς τας διατάξεις του υπ' αριθ. 139)71 Β. Δ)τος «περί της αρμοδιότητος των Νομαρχών προς κήρυξιν αναγκαστικών τινων απαλλοτριώσεων» και 2) τας διατάξεις του άρθρου 23 του από 25.11.1929 Διατάγματος «περί κωδικοποιήσεως των περί κατασκευής και συντηρήσεως όδων κειμένων διατάξεων», αποφασίζομεν:

Κηρύσσομεν αναγκαστικώς απαλλοτριωτέαν, λόγω δημοσίας ωφέλειας ήτοι, προς κατασκευήν του αυτοκινητοδρόμου Θεσ)νίκης—Γιουγκοσλαβικών Συνόρων, κατά τὰ τμήματα: α) Παραπλεύρων όδων εις περιοχήν κόμβου, Πολυκάστρου και β) σταθμού έξυπηρετήσεως αυτοκινήτων έκτασιν, συνολικού έμβαδού 150.135 μ2, ως αυτή εμφανίζεται εις τὰ από του έτους 1972 δύο κτηματολογικά διαγράμματα του τμήματος τοπογραφήσεων Ε.Δ.Ε.Μ. Υπουργείου Δημοσίων Έργων δεόντως κεκυρωμένων υπό του αρμοδίου Προϊσταμένου της Περι-

φεριακής Διοικήσεως Κεντρικής και Δυτικής Μακεδονίας και εις τούς αντίστοιχους προς ταύτα κτηματολογικούς πίνακας ομοίως κεκρωμένων.

Επί της απαλλοτριωμένης εκτάσεως προβάλλουσι δικαιώματα κυριότητας οι: 1) Γεώργιος Παυλίδης του Βασιλείου, 2) Θεόδωρος Τσιτουρίδης του Βασιλείου κλπ.

Η απαλλοτριώσις κηρύσσεται υπέρ και δαπάναις του Δημοσίου, θέλει δε αντιμετωπισθή αυτή υπό των δι' έργα Δημοσίων Επενδύσεων πιστώσεων, αρμοδιότητος Υπουργείου Δημοσίων Έργων (έργον 97118γ).

Η παρούσα δημοσιεύθη διά της Εφημερίδος της Κυβερνήσεως.

Εν Αθήναις τῆ 4 Αυγούστου 1972

ΟΙ ΥΠΟΥΡΓΟΙ

ΟΙΚΟΝΟΜΙΚΩΝ
ΙΩΑΝΝΗΣ ΚΟΥΛΗΣ

ΔΗΜΟΣΙΩΝ ΕΡΓΩΝ
ΚΩΝ. ΠΑΠΑΔΗΜΗΤΡΙΟΥ

ΠΟΛΕΟΔΟΜΙΑ
Β. ΔΙΑΤΑΓΜΑΤΑ

(3)

Περί τροποποίησης του ρυμοτομικού (ρυθμιστικού) σχεδίου των Κοινοτήτων Σίνδου, Νεοχωρούδας και Νέας Μαγνησίας (Θεσσαλονίκης) της περιοχής της Ελληνικής Τραπεζικής Βιομηχανικής Αναπτύξεως.

ΚΩΝΣΤΑΝΤΙΝΟΣ
ΒΑΣΙΛΕΥΣ ΤΩΝ ΕΛΛΗΝΩΝ

Έχοντες υπ' όψιν τὰς διατάξεις του από 17 Ιουλίου 1925 Ν. Δ)τος «περί σχεδίων πόλεων κλπ.», ως μεταγενεστέρως τροποποιήθησαν και συμπληρώθησαν και ειδικώτερον των άρθρων 3, 9 και 70 αυτού, του Ν.Δ. 957)1971 «περί Υπουργικού Συμβουλίου και Υπουργείων» (ΦΕΚ 166/Α'), του Ν. 3206)1955 «περί καθορισμού βιομηχανικών ζωνών εις διαφόρους πόλεις και περιοχάς της Χώρας» (ΦΕΚ 108/Α'), του Ν. 4458)1965 «περί βιομηχανικών περιοχών» (ΦΕΚ 33)Α') και του εις εκτέλεσιν τούτου υπ' αριθ. 750)1968 Β. Δ)τος «περί έγκρίσεως κανονισμού λειτουργίας βιομηχανικής περιοχής Θεσσαλονίκης» (ΦΕΚ 255/Α') και δὴ του άρθρου 3 αυτού, και ιδόντες τὴν υπ' αριθ. 44)1971 πράξιν του Κοινοτικού Συμβουλίου Σίνδου, τὴν υπ' αριθ. 64)1971 πράξιν του Κοινοτικού Συμβουλίου Νεοχωρούδας, τὴν υπ' αριθ. 41)1971

πράξιν του Κοινοτικού Συμβουλίου Νέας Μαγνησίας, τὰς υπ' αριθ. 1138)1971 και 1751)1971 γνωμοδοτήσεις του Συμβουλίου Δημοσίων Έργων (Τμήμα Μελετών), τὴν υπ' αριθ. 83)1972 γνωμοδότησιν του Τεχνικού Συμβουλίου του Υπουργείου Εθνικῆς Οικονομίας (Τομέως Βιομηχανίας), ως και τὴν υπ' αριθ. 210)1972 γνωμοδότησιν του Συμβουλίου τῆς Ἐπικρατείας, προτάσει των Ἡμετέρων ἐπὶ τῆς Ἐθνικῆς Οικονομίας και Δημοσίων Έργων Υπουργῶν, ἀπεφασίσταμεν και διατάσσουμεν:

Ἄρθρον μόνον.

1. Ἐγκρίνεται ἡ τροποποίησις του ρυμοτομικοῦ—ρυθμιστικοῦ σχεδίου τῆς βιομηχανικῆς περιοχῆς τῆς Ἑλληνικῆς Τραπεζικῆς Βιομηχανικῆς Αναπτύξεως (Ε.Τ.Β.Α.), τῆς καιμένης ἐντὸς των διοικητικῶν ὁρίων των Κοινοτήτων Σίνδου, Νεοχωρούδας και Νέας Μαγνησίας του Νομοῦ Θεσσαλονίκης του έγκριθέντος διά του από 12.11.1969 Β. Δ)τος «περί έγκρίσεως του ρυμοτομικοῦ (ρυθμιστικοῦ) σχεδίου των Κοινοτήτων Σίνδου, Νεοχωρούδας και Νέας Μαγνησίας (Θεσσαλονίκης) τῆς περιοχῆς τῆς Ἑλληνικῆς Τραπεζικῆς Βιομηχανικῆς Αναπτύξεως» (ΦΕΚ 231/Δ'), διά μετατροπῆς τῆς χρήσεως του χώρου του περικλειομένου διά πρασίνης γραμμῆς εις χώρον πρασίνου μετα των πάσης φύσεως ἐγκαταστάσεων ὑδρεύσεως και ειδικῶν λειτουργιῶν αυτού, ως ἐμφαίνεται εις τό, ὑπό του Προϊσταμένου τῆς Ἰπηρετικῆς Οἰκισμοῦ, τεθεωρημένον διά τῆς υπ' αριθ. Ε. 10671)1972 πράξεως αυτού σχετικόν πρωτότυπον διάγραμμα ὑπό κλίμακα 1: 2000, εὐτινος συνοπτικόν ἀντίτυπον δημοσιεύεται μετά του παρόντος.

2. Τὸ ἀνεγερθὸς ἀντλιοστάσιον ἐντὸς του ὡς ἄνω καθοριζομένου χώρου θέον ὅπως ἀπέχη ἐκ τῆς ρυμοτομικῆς γραμμῆς πέντε (5) μέτρα τουλάχιστον.

Εἰς τὸν αὐτὸν ἐπὶ των Δημοσίων Έργων Υπουργῶν, ἀνατίθεμεν τὴν δημοσίευσιν και ἐκτέλεσιν του παρόντος Διατάγματος.

Εν Αθήναις τῆ 19 Ιουλίου 1972

Ἐν Ὄνοματι του Βασιλέως

Ο ΑΝΤΙΒΑΣΙΛΕΥΣ
ΓΕΩΡΓΙΟΣ ΠΑΠΑΔΟΠΟΥΛΟΣ

ΟΙ ΥΠΟΥΡΓΟΙ

ΕΘΝΙΚΗΣ ΟΙΚΟΝΟΜΙΑΣ
ΓΕΩΡΓ. ΠΕΖΟΠΟΥΛΟΣ

ΔΗΜΟΣΙΩΝ ΕΡΓΩΝ
ΝΙΚΟΛΑΟΣ ΕΦΕΣΙΟΣ

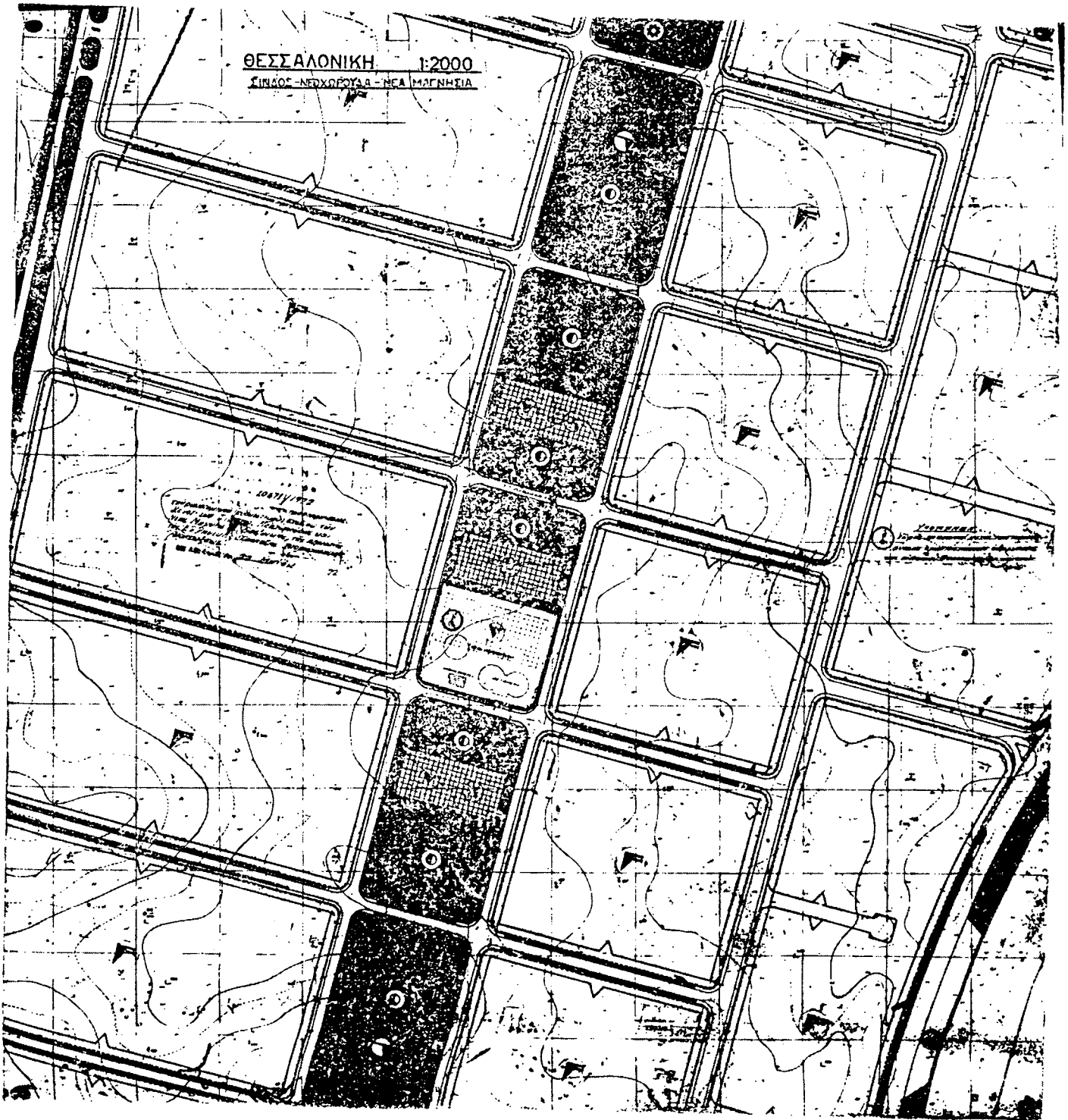

ΑΠΟΦΑΣΕΙΣ

Άριθ. 8899

(4)

Περί παρατάσεως επί εν είσέτι εξάμηνον τῆς ἀναστολῆς τῶν οἰκοδομικῶν ἐργασιῶν εἰς περιοχὴν τῆς Κοινότητος Βραχατίου—Κορινθίας θυνάμει τῆς ὑπ' ἀριθ. 226)5.2.1972 ἀποφάσεως τοῦ Νομάρχου Κορινθίας.

Ο ΝΟΜΑΡΧΗΣ ΚΟΡΙΝΘΙΑΣ

Ἐχόντες ὑπ' ὄψιν:

1) Τὰς διατάξεις τοῦ ἀπὸ 17 Ἰουλίου 1923 Ν.Δ. «περὶ σχεδίων πόλεων κλπ.», ὡς μεταγενεστέρως ἐτροποποιήθησαν καὶ συμπληρώθησαν καὶ εἰδικώτερον τῶν ἀρθρῶν 8 καὶ 85Α αὐτοῦ.

2) Τὸ ἀπὸ 4.6.1971 Β.Δ. «περὶ συμπληρώσεως τῆς παρ. 7 τοῦ ἀρθροῦ 19 τοῦ ἀπὸ 3.4.1929 Ν.Δ. «περὶ Γενικοῦ Οἰκοδομικοῦ Κανονισμοῦ τοῦ Κράτους» (ΦΕΚ 81, τ. Δ').

3) Τὸ Ν.Δ. 1018)1971 «περὶ τροποποιήσεως καὶ συμπληρώσεως τοῦ Α.Ν. 314)1968 «περὶ παροχῆς εἰς τὸν Ὑπουργὸν Βορείου Ἑλλάδος καὶ τοὺς Νομάρχας ἀρμοδιότητος ἐπὶ θεμάτων ἐγκρίσεως, ἐπεκτάσεως ἢ τροποποιήσεως σχεδίων πόλεων καὶ κωμῶν».

4) Τὴν διὰ τῆς ὑπ' ἀριθ. 226)5.2.1972 ἡμετέρας ἀποφάσεως ἐγκριθεῖσαν ἀναστολὴν τῶν οἰκοδομικῶν ἐργασιῶν εἰς περιοχὴν Βραχατίου ἰσχύουσαν μέχρι τῆς 25 τριέμ. μηνός.

Καὶ ἰδόντες τὴν ὑπ' ἀριθ. 38)1)14.8.1972 γνωμοδότησιν τοῦ Περιφερειακοῦ Συμβουλίου Δημοσίων Ἔργων (Τμήμα Νομοῦ Κορινθίας), ἀποφασίζομεν:

Τὴν παράτασιν ἐπὶ ἐν είσέτι εξάμηνον τὴν διὰ τῆς ὑπ' ἀριθ. 226)1972 ἡμετέρας ἀποφάσεως ἐγκριθεῖσαν ἀπαγορεύσιν τῶν οἰκοδομικῶν ἐργασιῶν καὶ τῆς χορηγήσεως οἰκοδομικῶν ἀδειῶν εἰς τὴν περιοχὴν τῆς Κοινότητος Βραχατίου Κορινθίας καὶ εἰς τὸ τμήμα ἐνθα πρόκειται νὰ ἐνταχθῆ εἰς ρυμοταμικὸν σχέδιον ὡς τοῦτο ἐμφαίνεται εἰς τὸ ἐγκριθὲν ὑπὸ τοῦ Διευθυντοῦ Τεχνικῶν Ὑπηρεσιῶν σχετικὸν ρυμοταμικὸν διάγραμμα, πλὴν τῆς περιοχῆς τοῦ ὡς ἄνω σχεδίου τῆς χαρακτηριζομένης ὡς Α' τομεῶς καὶ εἰς περιοχὰς αὐτῆς ἐνθα δὲν προβλέπονται κοινόχρηστοι χώροι (ὁδοί, πλατεῖαι κλπ.).

Ἡ ἰσχὺς τῆς παρούσης ἀρχεται ἅμα τῇ δημοσιεύσει αὐτῆς εἰς τὴν Ἐφημερίδα τῆς Κυβερνήσεως.

Ἐν Κορίνθῳ τῇ 22 Αὐγούστου 1972

Ὁ Νομάρχης
ΠΑΙΑΣ ΚΥΤΤΙΑΡΗΣ

Άριθ. Τ.Υ. 8873.

(5)

Περί ἐγκρίσεως τῆς τροποποιήσεως τῶν ὄρων καὶ περιορισμῶν δομήσεως τοῦ ρυμοταμικοῦ σχεδίου Μαλεσσίνης Νομοῦ Φθιώτιδος καὶ τοῦ καθορισμοῦ τομέων αὐτοῦ.

Ο ΝΟΜΑΡΧΗΣ ΦΘΙΩΤΙΔΟΣ

Ἐχόντες ὑπ' ὄψιν:

1) Τὴν ὑπ' ἀριθ. Τ.Υ. 6664)14.6.1972 ἀναφορὰν τῆς Διευθύνσεως Τεχνικῶν Ὑπηρεσιῶν Ν. Φθιώτιδος, δι' ἧς ὑπεβλήθη ἡμῖν ἡ μελέτη τοῦ ἐν θέματι ἀντικειμένου.

2) Τὰς διατάξεις τοῦ Α.Ν. 314)68 «περὶ παροχῆς εἰς τὸν Ὑπουργὸν Βορείου Ἑλλάδος καὶ εἰς τοὺς Νομάρχας ἀρμοδιότητος ἐπὶ θεμάτων ἐγκρίσεως, ἐπεκτάσεως ἢ τροποποιήσεως σχεδίων πόλεων καὶ κωμῶν» (ΦΕΚ 47 Α')68), ὡς ἐτροποποιήθη καὶ συμπληρώθη διὰ τοῦ Α.Ν. 1018)1971.

3) Τὰς διατάξεις τοῦ Ν.Δ. 17.7.1923 «περὶ σχεδίων πόλεων» (ΦΕΚ 228)Α')16.8.1923), ὡς ἐτροποποιήθη καὶ συμπληρώθη μεταγενεστέρως.

4) Τὰς ὑπ' ἀριθ. 8)30)72 καὶ 10)35)72 ἀποφάσεις τοῦ Κοινοτικοῦ Συμβουλίου Μαλεσσίνης.

5) Τὴν ὑπ' ἀριθ. 10)72 (θέμα 4ον) σύμφωνον γνωμοδότησιν τοῦ Περιφερειακοῦ Συμβουλίου Δημοσίων Ἔργων (Τμήμα Ν. Φθιώτιδος), ἀποφασίζομεν:

Ἄρθρον 1.

Ἐγκρίνομεν τὸν διαχωρισμὸν τριῶν τομέων ἐντὸς τοῦ ρυμοταμικοῦ σχεδίου Μαλεσσίνης, ὡς λεπτομερῶς ἐμφαίνεται ἐν τῷ ὑπὸ τοῦ Διευθυντοῦ Τεχνικῶν Ὑπηρεσιῶν, τεθεωρημένῳ διαγράμματι ὑπὸ κλίμακα 1 : 2000.

Ἄρθρον 2.

Καθορίζομεν ὡς κάτωθι τὰ ἐλάχιστα ὅρια ἐμβαδοῦ καὶ διαστάσεων ὡς καὶ τοὺς λοιποὺς ὄρους δομήσεως τῶν οἰκοπέδων κατὰ τοὺς ἐμφαινόμενους ἐν τῷ αὐτῷ ὡς ἄνω διαγράμματι τομεῖς.

1. α) Τομεὺς Α'.

Ἐλάχιστον πρόσωπον ὀκτὼ μέτρα (8).

Ἐλάχιστον ἐμβαδὸς δώδεκα μέτρα (12).

Ἐλάχιστον ἐμβαδὸν ἑκατὸν πενήκοντα τ.μ. (150).

β) Κατὰ παρέκκλισιν θεωροῦνται ἄρτια καὶ οἰκοδομήσιμα τὰ οἰκόπεδα τοῦ Α' τομέως, ἅτινα προϋφίστανται τῆς ἡμερομηνίας δημοσιεύσεως τῆς παρούσης ἀποφάσεως καὶ ἔχουσι:

Ἐλάχιστον πρόσωπον ἕξ μέτρα (6).

Ἐλάχιστον ἐμβαδὸς ὀκτὼ μέτρα (8).

Ἐλάχιστον ἐμβαδὸν ὀγδοήκοντα τ.μ. (80).

γ) Τομεὺς Β'.

Ἐλάχιστον πρόσωπον δέκα μέτρα (10).

Ἐλάχιστον ἐμβαδὸς δέκα τέσσαρα μέτρα (14).

Ἐλάχιστον ἐμβαδὸν διακόσια πενήκοντα τ.μ. (250).

δ) Κατὰ παρέκκλισιν θεωροῦνται ἄρτια καὶ οἰκοδομήσιμα τὰ οἰκόπεδα τοῦ Β' τομέως ἅτινα προϋφίστανται τῆς ἡμερομηνίας δημοσιεύσεως τῆς παρούσης ἀποφάσεως καὶ ἔχουσι:

Ἐλάχιστον πρόσωπον ὀκτὼ μέτρα (8).

Ἐλάχιστον ἐμβαδὸς δώδεκα μέτρα (12).

Ἐλάχιστον ἐμβαδὸν ἑκατὸν πενήκοντα τ.μ. (150).

ε) Τομεὺς Γ'.

Ἐλάχιστον πρόσωπον δέκα τρία μέτρα (13).

Ἐλάχιστον ἐμβαδὸς δέκα ἕξ μέτρα (16).

Ἐλάχιστον ἐμβαδὸν τριακόσια τ.μ. (300).

στ) Κατὰ παρέκκλισιν θεωροῦνται ἄρτια καὶ οἰκοδομήσιμα τὰ οἰκόπεδα τοῦ Γ' τομέως ἅτινα προϋφίστανται τῆς ἡμερομηνίας δημοσιεύσεως τῆς παρούσης ἀποφάσεως καὶ ἔχουσι:

Ἐλάχιστον πρόσωπον δέκα μέτρα (10).

Ἐλάχιστον ἐμβαδὸς δέκα τέσσαρα μέτρα (14).

Ἐλάχιστον ἐμβαδὸν διακόσια τ.μ. (200).

2. Τὸ μέγιστον ποσοστὸν καλύψεως τῶν οἰκοπέδων καὶ εἰς τοὺς τρεῖς τομεῖς καθορίζεται εἰς ἐβδομήκοντα ἐπὶ τοῖς ἑκατὸν (70οο) τῆς ὅλης ἐπιφανείας αὐτῶν.

3. Ὡς οἰκοδομικὸν σύστημα καθορίζεται διὰ μὲν τοὺς τομεῖς Α' καὶ Β' τὸ συνεχές, διὰ δὲ τὸν τομέα Γ' τὸ τῶν πανταχόθεν ἐλευθέρων οἰκοδομῶν.

4. Ὁ μέγιστος ἐπιτρεπόμενος ὑπὲρ τὸ ἕδαφος ἀριθμὸς ὀρόφων τῶν οἰκοδομῶν ὀρίζεται δι' ὅλους τοὺς τομεῖς εἰς τρεῖς (3) καὶ τὸ ἀνώτατον ὕψος τῶν οἰκοδομῶν εἰς ἑνδεκα μ. καὶ πενήκοντα ἑκατοστὰ (11,50).

Ἡ παρούσα δημοσιευθῆτω διὰ τῆς Ἐφημερίδος τῆς Κυβερνήσεως, ἢ δὲ ἰσχὺς τῆς ἀρχεται ἀπὸ τῆς δημοσιεύσεως.

Ἐν Λαμῖα τῇ 26 Ἰουλίου 1972

Ὁ Νομάρχης
ΣΠ. ΨΩΜΑΣ

Το παρόν διατάγμα συντάσσεται επί
βασίσει του Ν. 4326/74 (Αρ. 109)
μ. Αρ. 109/74.

Σύμφωνα με 26.7.74

ΥΠΟΥΡΓΟΣ
ΓΕΩΡΓΙΟΣ ΠΑΠΑΝΔΡΕΟΥ

ΑΔΕΛΦΟΣ ΚΑΡΑΓΙΩΡΓΟΣ

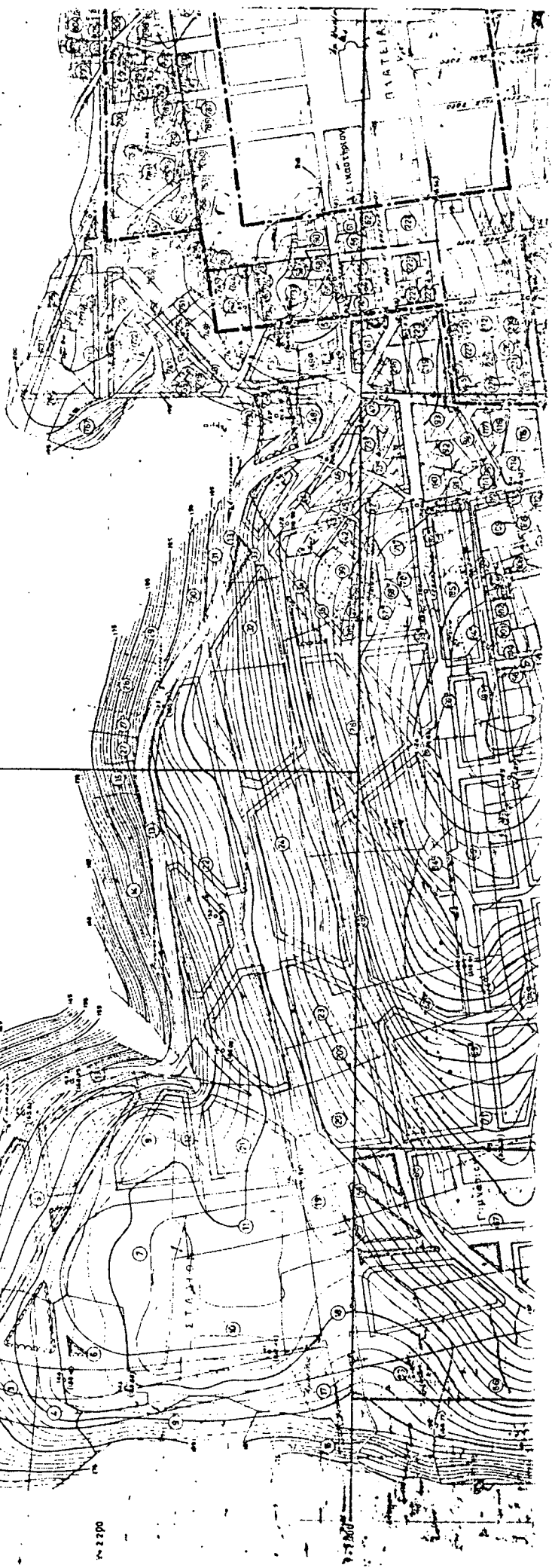
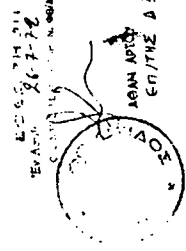

2

1

ΥΨ. 2400

ΥΨ. 2200

