



04002201004950008



2169

ΕΦΗΜΕΡΙΣ ΤΗΣ ΚΥΒΕΡΝΗΣΕΩΣ

ΤΗΣ ΕΛΛΗΝΙΚΗΣ ΔΗΜΟΚΡΑΤΙΑΣ

ΤΕΥΧΟΣ ΤΕΤΑΡΤΟ

Αρ. Φύλλου 220

10 Απριλίου 1995

ΠΕΡΙΕΧΟΜΕΝΑ

ΑΝΑΔΑΣΩΣΕΙΣ

ΑΠΟΦΑΣΕΙΣ

- Κήρυξη αναδασωτέας έκτασης 1,520 στρεμ. στη θέση «Γιαλάσι» του Δήμου Αρχαίας Επιδαύρου Νομού Αργολίδας 1
- Κήρυξη αναδασωτέας έκτασης 470 τετρ. μέτρων στη θέση «Μπίσα» του Δήμου Αρχαίας Επιδαύρου Νομού Αργολίδας 2

ΠΟΛΕΟΔΟΜΙΑ

ΑΠΟΦΑΣΕΙΣ

- Τροποποίηση ορίων κοινότητας Μεσαίου Ν. Θεσσαλονίκης 3
- Χαρακτηρισμός δρόμου που συνδέει τον οικισμό της Μακρυράχης Ν. Μαγνησίας με τον οικισμό των Αγίων Σαράντα ως κυριότερου κοινοτικού 4

Διορθώσεις σφαλμάτων

- Διόρθωση σφάλματος στην 9703/833/13.3.95 απόφαση Υπουργού ΠΕΧΩΔΕ 5

ΑΝΑΔΑΣΩΣΕΙΣ

ΑΠΟΦΑΣΕΙΣ

- Αριθ. 379 (1)
Κήρυξη αναδασωτέας έκτασης 1,520 στρεμ. στη θέση «Γιαλάσι» του Δήμου Αρχαίας Επιδαύρου Νομού Αργολίδας.

Ο ΠΕΡΙΦΕΡΕΙΑΚΟΣ Δ/ΝΤΗΣ Ν. ΑΡΓΟΛΙΔΑΣ

Έχοντας υπόψη:

1. Τις διατάξεις του Ν. 3200/55 «περί διοικητικής αποκέντρωσης», όπως τροποποιήθηκε και συμπληρώθηκε μεταγενέστερα με το Ν.Δ. 532/70.

2. Τις διατάξεις του άρθρου 117 § 3 του Συντάγματος.

3. Τις διατάξεις του Ν. 998/79 «περί προστασίας των Δασών κ.λπ.»

α) Του άρθρου 41 § 1.

β) Του άρθρου 38 § 1.

4. Τις διαταγές του Υπουργείου Γεωργίας:

α) 160417/1180/8.7.80, β) 182447/3049/24.9.80.

5. Τις διατάξεις του Ν. 2240/16.9.94 «συμπλήρωση διατάξεων για τη Νομαρχιακή Αυτοδιοίκηση» και ειδικότερα:

α) Του άρθρου 6 § 7.

β) Του άρθρου 4 § 7.

6. Την ταυτάριθμη πρόταση της Δ/σης Δασών Αργολίδας, με την οποία προτείνεται η κήρυξη της έκτασης που αναφέρεται στο θέμα ως αναδασωτέας, αποφασίζουμε:

Κηρύσσουμε αναδασωτέα με σκοπό την με φυσική αναγέννηση επαναδημιουργία της δασικής βλάστησης, που καταστράφηκε από εκχέρωση τον Αύγουστο του 1993 από την Παναγούλα Μάντζαρη-Τσούτσα, την ιδιωτική δασική έκταση εμβαδού ενός στρέμματος και χιλίων πεντακοσίων είκοσι τετρ. μέτρων (1,520 στρεμ.), που βρίσκεται στη θέση «Γιαλάσι» του Δήμου Αρχαίας Επιδαύρου και προσδιορίζεται από τα στοιχεία 1, 2, 3, 4, 5, 6, 7, 8, 9, 10, 11, 12, 1 στο από 24.1.1995 τοπογραφικό διάγραμμα του δασολόγου Παναγιώτη Λυμπερόπουλου κλίμακας 1:500 και έχει όρια:

Ανατολικά: Με ιδιωτική δασική έκταση

Δυτικά: Με ελαιώνα Παναγούλας Μάντζαρη-Τσούτσα

Βόρεια: Με ελαιώνα

Νότια: Με ελαιώνα Κ. Γκίκα

όπως φαίνεται στο συνημμένο διάγραμμα, που αποτελεί αναπόσπαστο μέρος της απόφασης αυτής.

Η απόφαση αυτή να δημοσιευθεί στην Εφημερίδα της Κυβερνήσεως.

Ναύπλιο, 24 Μαρτίου 1995

Ο Περιφερειακός Διευθυντής
ΓΙΩΡΓΟΣ ΚΑΝΕΛΛΟΠΟΥΛΟΣ

ΤΟΠΟΓΡΑΦΙΚΟ ΔΙΑΓΡΑΜΜΑ

Ιδιωτικής βασικής έκτασης που εκχερσώθηκε παράνομα και κηρύσσεται αναδασωτέα.

Θέση: "ΓΙΑΛΑΖΙ" Δήμου Αρχαίας Επιδαύρου
Ανίκη υπηλ 379 24-3-1995 απόφαση Περιφέρειας Αττικής Αρχαίας

Κλίμακα 1:500

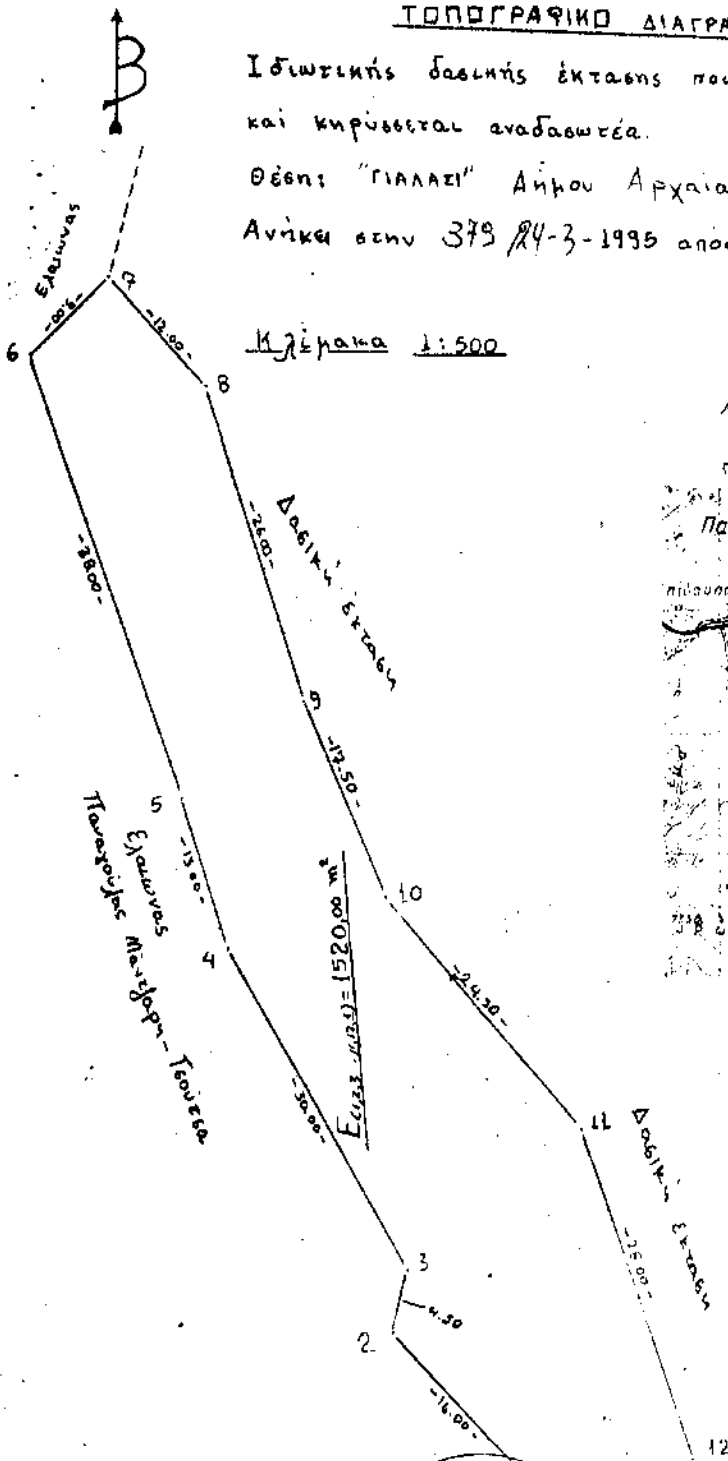

Αποσπασμα χάρτη ευρύτερης περιοχής, κλίμακας 1:50.000

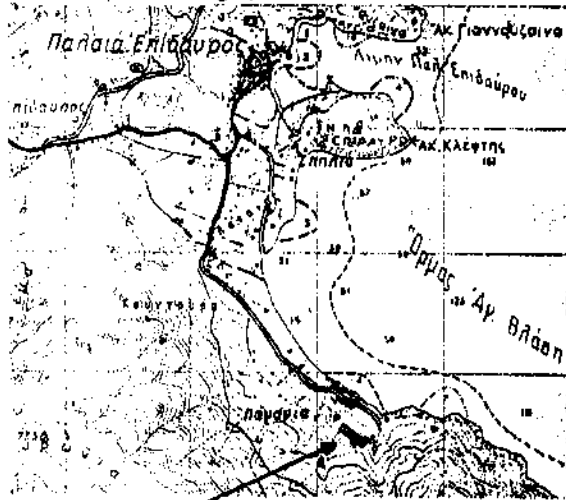

Θέση αναδασωτέας έκτασης

ΘΕΩΡΕΙΤΑΙ
Ναύτιο 24-3-1995

Ο ΠΕΡΙΚΟΣ Δ/ΝΤΗΣ

Γεώργιος Κανελλόπουλος



Ευστάσιος Ζωσιός
Δασολόγος

Ναύτιο 24 - 1 - 1995
Ο ΣΥΝΤΑΚΤΗΣ

Παναγιώτης Λυμπερόπουλος
Δασολόγος

Αριθ. 950

(2)

Κήρυξη αναδασωτέας έκτασης 470 τετρ. μέτρων στη θέση «Μπίσα» του Δήμου Αρχαίας Επιδαύρου Νομού Αργολίδας.

Ο ΠΕΡΙΦΕΡΕΙΑΚΟΣ Δ/ΝΤΗΣ Ν. ΑΡΓΟΛΙΔΑΣ

Έχοντας υπόψη:

1. Τις διατάξεις του Ν. 3200/55 «περί διοικητικής αποκέντρωσης», όπως τροποποιήθηκε και συμπληρώθηκε μεταγενέστερα με το Ν.Δ. 532/70.
2. Τις διατάξεις του άρθρου 117 § 3 του Συντάγματος.
3. Τις διατάξεις του Ν. 998/79 «περί προστασίας των Δασών κ.λπ.»
 - α) Του άρθρου 41 § 1.
 - β) Του άρθρου 38 § 1.
4. Τις διαταγές του Υπουργείου Γεωργίας:
 - α) 160417/1180/8.7.80, β) 182447/3049/24.9.80.
5. Τις διατάξεις του Ν. 2240/16.9.94 «συμπλήρωση διατάξεων για τη Νομαρχιακή Αυτοδιοίκηση» και ειδικότερα:
 - α) Του άρθρου 6 § 7.
 - β) Του άρθρου 4 § 7.
6. Την ταυτάριθμη πρόταση της Δ/σης Δασών Αργολίδας, με την οποία προτείνεται η κήρυξη της έκτασης που

αναφέρεται στο θέμα ως αναδασωτέας, αποφασίζουμε:

Κηρύσσουμε αναδασωτέα με σκοπό την με φυσική αναγέννηση επαναδημιουργία της δασικής βλάστησης, που καταστράφηκε από εικχέρωση που έγινε από τον Θεόδωρο Μπουρδάκο από Νοέμβριο 1994 έως Ιανουάριο 1995, τη δημόσια δασική έκταση εμβαδού τετρακοσίων εβδομήντα τετραγωνικών μέτρων (470 τ.μ.), που βρίσκεται στη θέση «Μπίσα» του Δήμου Αρχαίας Επιδαύρου και προσδιορίζεται από τα στοιχεία 1, 2, 3, 4, 5, 6, 7, 8, 9, 10, 11, 7, 1 στο από 1.3.1995 τοπογραφικό διάγραμμα που συνέταξε ο δασολόγος Π. Λυμπερόπουλος με κλίμακα 1:500 και έχει όρια:

Ανατολικά: Με δημόσια δασική έκταση

Δυτικά: Με δημόσια δασική έκταση

Βόρεια: Με δημόσια δασική έκταση

Νότια: Με δημόσια αναδασωτέα έκταση (AZ-4667/23.12.92 απόφ. Ν. Αργολίδας)

όπως φαίνεται στο συνημμένο διάγραμμα, που αποτελεί αναπόσπαστο μέρος της απόφασης αυτής.

Η απόφαση αυτή να δημοσιευθεί στην Εφημερίδα της Κυβερνήσεως.

Ναύπλιο, 24 Μαρτίου 1995

Ο Περιφερειακός Διευθυντής
ΓΙΩΡΓΟΣ ΚΑΝΕΛΛΟΠΟΥΛΟΣ

ΤΟΠΟΓΡΑΦΙΚΟ ΔΙΑΓΡΑΜΜΑ

Δημόσια δασική έκταση με κήρυξη παρανομα και κήρυξη αναδασωτέα
Θέση «ΜΠΙΣΑ» Δήμου Αρχαίας Επιδαύρου.
Αυξήσεως 950 24-3-1995 απόφ. Περιφ. Δ/σης Ν. Αργολίδας

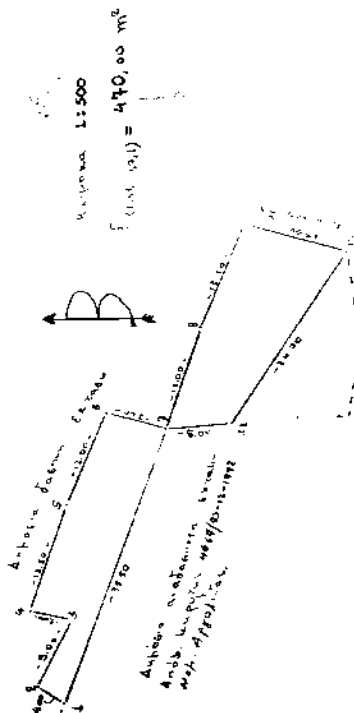

Αναστασία Ζαρέμ Σουκεράκη

Περίοδος κλίμακας 1:50.000



Μαύτιο 3-3-1995

Ο Συντάκτης

Παναγιώτης Χαλκιστρακόπουλος
Δασολόγος

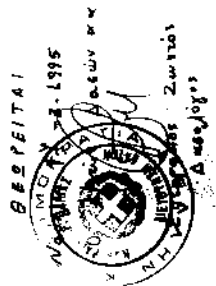

ΘΕΡΜΕΙΤΑΙ

Μαύτιο 24-3-1995

Ο Περιφ. Δ/σης

Γεώργιος Κανελλόπουλος

ΠΟΛΕΟΔΟΜΙΑ

ΑΠΟΦΑΣΕΙΣ

Αριθ. ΔΠ/ΠΜ/οικ/6674/270 (3)

Τροποποίηση ορίων κοινότητας Μεσαίου Ν. Θεσσαλονίκης.

Ο ΝΟΜΑΡΧΗΣ ΘΕΣΣΑΛΟΝΙΚΗΣ

Έχοντας υπόψη:

1. Τις διατάξεις του από 24.4.85 Π.Δ. (ΦΕΚ 181/Δ/3.5.1985) «Περί τρόπου καθορισμού ορίων οικισμών της χώρας, κατηγορίες αυτών και καθορισμός όρων και περιορισμών δόμησης».
2. Τα πληθυσμιακά στοιχεία των δύο τελευταίων απογραφών του κράτους από την Ε.Σ.Υ.Ε.
3. Την αρ. 193/86/16.2.87 απόφαση Νομάρχη Θεσσαλονίκης για «ένταξη σε κατηγορία και καθορισμός ορίων του οικισμού» Μεσαίου της κοινότητας Μεσαίου Νομού Θεσσαλονίκης με καθορισμό όρων και περιορισμού δόμησης» και τα στοιχεία της διαδικασίας που είχαν προηγηθεί της έκδοσής της.
4. Την αρ. 68/1994 απόφαση του Κοινοτικού Συμβουλίου Κοινότητας Μεσαίου.
5. Την αρ. 1117//20.12.94 γνωμοδότηση Συμβουλίου Χ.Ο.Π. Ν. Θεσ/νίκης (45η συνεδρία) μετά την από 19.12.94 εισήγηση του τμήματος πολεοδομικών μελετών προς το Σ.Χ.Ο.Π.
6. Το γεγονός ότι από τις κανονιστικού χαρακτήρα διατάξεις αυτής της απόφασης δεν προκαλείται δαπάνη σε

βάρος του προϋπολογισμού του οικείου Ο.Τ.Α., αποφασίζουμε:

Άρθρο 1

Εγκρίνεται η τροποποίηση του ορίου του οικισμού που καθορίστηκε με την 193/86/16.2.87 απόφαση Νομάρχη Θεσσαλονίκης, ώστε να ακολουθεί τα σημεία 8, 8α, 9α, 10 αντί των παλαιών 8, 9, 10.

Άρθρο 2

Στο τμήμα του οικισμού που περιλαμβάνεται στο νέο όριο να ισχύουν οι όροι και περιορισμοί δόμησης που ισχύουν ήδη στην υπόλοιπη εντός ορίου, εκτός σχεδίου περιοχή σύμφωνα με την 193/86/16.2.87 απόφαση Νομάρχη Θεσσαλονίκης, όπως αυτή τροποποιήθηκε μεταγενέστερα, όπως όλα τα παραπάνω φαίνονται στο σχετικό πρωτότυπο διάγραμμα κλ. 1:1000 θεωρημένο από τον Δ/ντή της Δ/νσης Πολεοδομίας Θεσσαλονίκης, σύμφωνα με γνωμοδότηση ΣΧΟΠ και που αντίτυπό του δημοσιεύεται με την απόφαση αυτή.

Άρθρο 3

Η απόφαση αυτή να δημοσιευθεί στην Εφημερίδα της Κυβερνήσεως μαζί με το σχετικό διάγραμμα που τη συνοδεύει και ισχύει από τη δημοσίευσή της.

Θεσσαλονίκη, 17 Φεβρουαρίου 1995

Ο Περιφερειακός Διευθυντής
ΧΡ. ΓΚΟΣΛΙΟΠΟΥΛΟΣ

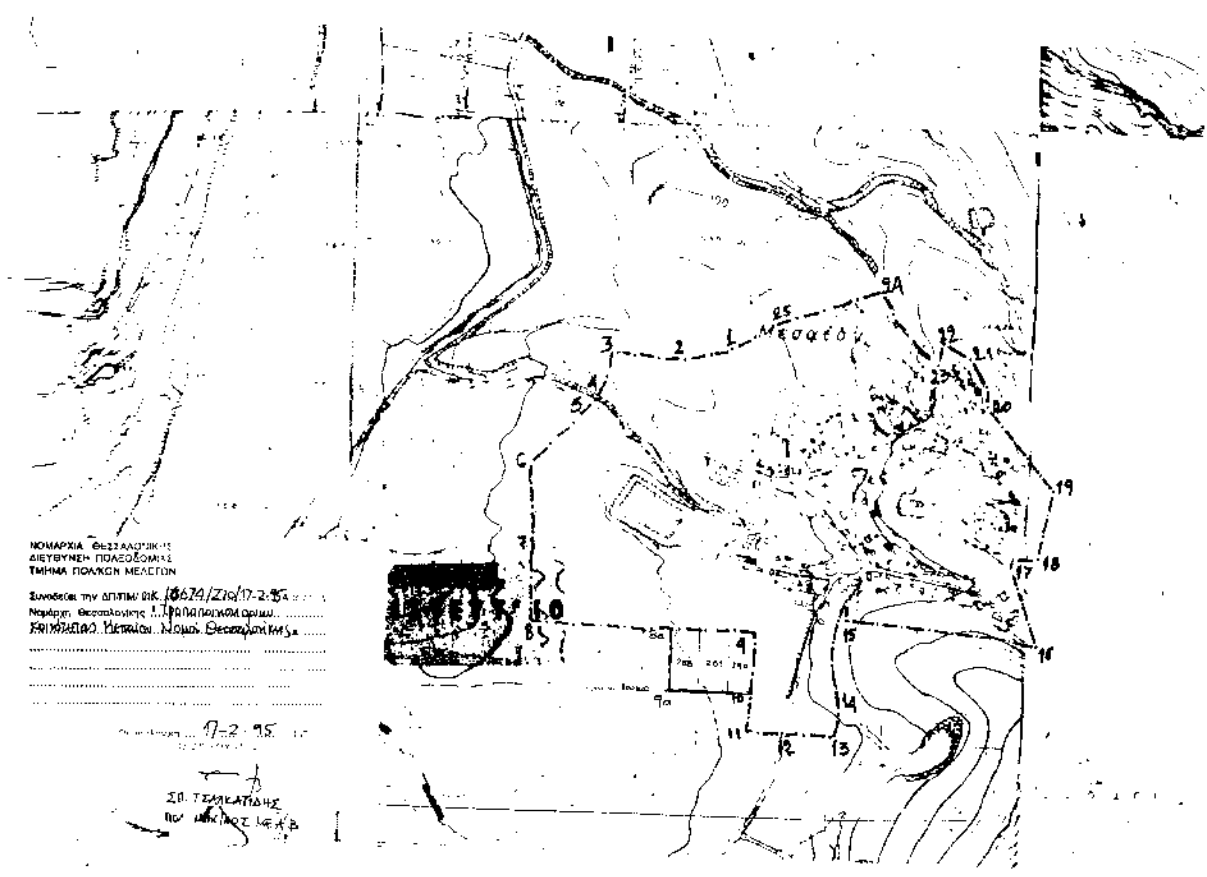

ΝΟΜΑΡΧΙΑ ΘΕΣΣΑΛΟΝΙΚΗΣ
ΔΙΕΥΘΥΝΣΗ ΠΟΛΕΟΔΟΜΙΑΣ
ΤΜΗΜΑ ΠΟΛΙΤΙΚΩΝ ΜΕΛΕΤΩΝ

Συνέδριο την απημέρ. οικ. 6674/270/17-2-95
Νομάρχη Θεσσαλονίκης Ι. ΤΡΑΠΑΛΟΚΑΚΟΠΟΥΛΟΥ
ΧΡΗΣΤΟΣ ΜΕΛΙΣΣΑΝΟΣ, ΝΟΜΑΡΧΙΑ ΘΕΣΣΑΛΟΝΙΚΗΣ

17-2-95

ΣΠ. ΤΣΑΚΑΛΑΝΗΣ
ΠΡ. ΜΕΛΟΣ Κ.Ε.Κ.Β.

Αριθ. 788

(4)

Χαρακτηρισμός δρόμου που συνδέει τον οικισμό της Μακρυράχης Ν. Μαγνησίας με τον οικισμό των Αγίων Σαράντα ως κυριότερου κοινοτικού.

Ο ΠΕΡΙΦΕΡΕΙΑΚΟΣ ΔΙΕΥΘΥΝΤΗΣ Ν. ΜΑΓΝΗΣΙΑΣ

Έχοντας υπόψη:

1. Τις διατάξεις του Π.Δ/τος της 24.5.85 (ΦΕΚ 270Δ') «Δόμηση εκτός σχεδίου» και ειδικότερα το άρθρο 1 παραγρ. 2.

2. Την αριθμ. 25/94 απόφαση του Κοινοτικού Συμβουλίου Μακρυράχης για χαρακτηρισμό του δρόμου που συνδέει τον οικισμό Μακρυράχης με τον οικισμό των Αγίων Σαράντα.

3. Το αριθμ. 1 πρακτικό, θέμα Θ, του Συμβουλίου Χωροταξίας, Οικισμού και Περιβάλλοντος του Ν. Μαγνησίας, αποφασίζουμε:

Χαρακτηρίζουμε τον δρόμο που συνδέει τον οικισμό Μακρυράχης με τον οικισμό Αγίων Σαράντα σαν κυριότερο κοινοτικό, όπως απεικονίζεται στον χάρτη κλίμακας 1:5000 που συνοδεύει την παρούσα και θεωρήθηκε από τον προϊστάμενο του Τ.Π. και Π.Ε. Ν. Μαγνησίας και αποτελεί αναπόσπαστο τμήμα της απόφασης αυτής.

Αμέσως μετά τη δημοσίευση της παρούσης στην Εφημερίδα της Κυβερνήσεως, ο παραπάνω χάρτης θα αναρτηθεί στον πίνακα ανακοινώσεων του Τ.Π. - Π.Ε. Ν. Μαγνησίας επί 15ήμερον για να λάβουν γνώση οι ενδιαφερόμενοι.

Η παρούσα να δημοσιευθεί στην Εφημερίδα της Κυβερνήσεως.

Βόλος, 24 Μαρτίου 1995

Ο Περιφερειακός Διευθυντής
ΑΡΙΣΤΕΙΔΗΣ ΟΥΖΟΥΝΙΔΗΣ



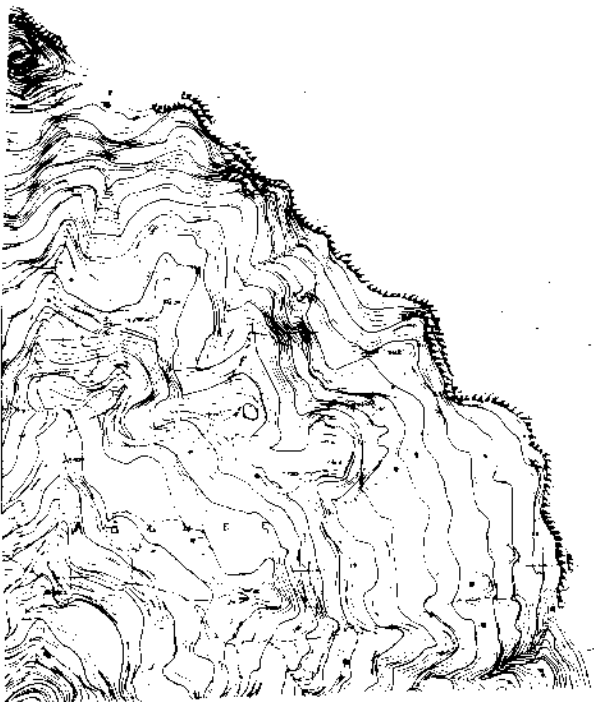

530115

ΕΛΛΗΝΙΚΗ ΔΗΜΟΚΡΑΤΙΑ ΕΘΝΙΚΑ ΓΕΩΓΡΑΦΙΚΑ ΤΜΗΜΑ ΠΟΛΥΤΕΧΝΕΙΟΥ		
ΧΑΡΑΚΤΗΡΙΣΜΟΣ ΔΡΟΜΟΥ ως κρηπίδων κρηπίδων συνάρτηση με την κρηπίδα 2 του άρθρου 1 του Ν. 31.8.82)		
ΚΑΜΠΑ 1.5000		
ΕΠΩΝΥΜΟ Ο ΕΠΟΥΣΤΑΣΜΕΝΟΣ ΡΟΜΟΣ	ΤΗ-ΠΕ	Ο ΚΑΤΑΣΤΑΣΙΑΣ
ΜΑΤΟΣ ΒΑΤΟΣ Διεύθυνση: Διεύθυνση		ΔΗΜΙΤΡΗΣ ΣΤΕΦΑΝΙΔΟΥ ΤΟΠΟΓΡΑΦΟΣ ΔΙΑΓΡΑΦΙΚΟΣ
Χαρακτηρίζεται ως κρηπίδες κρηπίδων ο δρόμος που συνδέει τον οικισμό Μακραραχός με τον οικισμό των Αγίων Σοφρώνων Μακραραχός		
Μετρήθηκε ως περιφέρεια της 788/02, σύμφωνα με το Ν. 2/1960.		
Ο ΠΕΡΙΦΕΡΕΙΑΚΟΣ ΔΙΑΔΙΚΤΗΡΗΣ		
ΑΡΙΣΤΕΙΔΗΣ ΟΥΖΟΥΝΙΔΗΣ		
ΔΕΚ 1960		



ΔΙΟΡΘΩΣΕΙΣ ΣΦΑΛΜΑΤΩΝ

(5)

Στο ΦΕΚ 167/Δ/23.3.95 όπου δημοσιεύθηκε η 9703/633/13.3.95 απόφαση Υπουργού ΠΕΧΩΔΕ περί έγκρισης τεχνικών προδιαγραφών κ.λπ. και ειδικότερα στο σκεπτικό της απόφασης και με αριθμό 5, διορθώνεται το

εσφαλμένο «... απόφαση (ΦΕΚ 606/Δ/94)...» στο ορθό «... απόφαση (ΦΕΚ 606/Β/94)...».

Επίσης στο άρθρο 1 της απόφασης το εσφαλμένο «... απόφαση (ΦΕΚ 606/Δ/94)...» στο ορθό «... απόφαση (ΦΕΚ 606/Β/94)...».

(Από το ΥΠΕΧΩΔΕ)