



04002200504990008



2005

ΕΦΗΜΕΡΙΣ ΤΗΣ ΚΥΒΕΡΝΗΣΕΩΣ

ΤΗΣ ΕΛΛΗΝΙΚΗΣ ΔΗΜΟΚΡΑΤΙΑΣ

ΤΕΥΧΟΣ ΤΕΤΑΡΤΟ

Αρ. Φύλλου 220

5 Απριλίου 1999

ΠΕΡΙΕΧΟΜΕΝΑ**ΑΝΑΔΑΣΩΣΕΙΣ****ΑΠΟΦΑΣΕΙΣ**

Κήρυξη αναδασωτέας έκτασης 2.250 στρεμμάτων, στη θέση «Αραγαζί» κοινότητας Πέρδικας Ν. Θεσπρωτίας..... 1

ΠΟΛΕΟΔΟΜΙΑ**ΑΠΟΦΑΣΕΙΣ**

Τροποποίηση ρυμοτομικού σχεδίου στο Ο.Τ. 47 οικισμού Ν. Φιλαδέλφειας, Δ. Καλλιθέας, Ν. Θεσσαλονίκης..... 2

Επιτρεπόμενη χρήση των τεμαχίων 888.στ., 888.ζ και 888.η της Σ. Διανομής «Στίβος 1967» στην περιοχή της τ. Κοινότητας Στίβου του Δήμου Απολλωνίας (Ν. Θεσσαλονίκης)..... 3

Επιτρεπόμενη χρήση του τεμαχίου 1572.ιη της Σ. Διανομής «Κάτω Σχολάρι 1961» στην περιοχή της τ. Κοινότητας Κ. Σχολαρίου του Δήμου Μίκρας (Ν. Θεσσαλονίκης)..... 4

ΑΝΑΔΑΣΩΣΕΙΣ**ΑΠΟΦΑΣΕΙΣ**

Αριθ. 4598π.ε. (1)

Κήρυξη αναδασωτέας έκτασης 2.250 στρεμμάτων, στη θέση «Αραγαζί» κοινότητας Πέρδικας Ν. Θεσπρωτίας.

Ο ΓΕΝΙΚΟΣ ΓΡΑΜΜΑΤΕΑΣ
ΠΕΡΙΦΕΡΕΙΑΣ ΗΠΕΙΡΟΥ

Έχοντας υπόψη:

1. Τις διατάξεις:

α) Του άρθρου 117 παρ. 3 του Συντάγματος της χώρας.

β) Των άρθρων 38 παρ. 1 και 41 παρ. 1 και 3 του Ν. 998/79 «Περί προστασίας Δασών και Δασικών εν γένει εκτάσεων».

γ) Του Ν. 2503/97 (ΦΕΚ 107/τ.Α'/30.5.1997) «Διοίκηση οργάνωση στελέχωση της Περιφέρειας ρύθμιση θεμάτων για την τοπική αυτ/ση και άλλες διατάξεις».

2. Την αριθ. 35275/31.12.98 απόφαση του Γενικού Γραμματέα Περιφέρειας Ηπείρου περί Ανάθεσης - Μεταβίβασης Αρμοδιοτήτων.

3. Την με αριθ. 160417/1180/6.7.80 Δ/γή του Υπ. Γεωργίας.

4. Το γεγονός ότι στην παραπάνω τοποθεσία έγινε παράνομη αποψίλωση από τον Ελευθέριο Φωτίου του Γεωργίου κάτοικο Πέρδικας και η καταστραφείσα δασική βλάστηση έχει ανάγκη αποκατάστασης με φυσική αναγέννηση.

5. Την προφορική εισήγηση - πρόταση του Δ/ντή Δασών Θεσ/τίας, αποφασίζουμε:

Κηρύσσουμε αναδασωτέα με σκοπό την με φυσική αναγέννηση και αποκατάσταση της καταστραφείσας από την παράνομη αποψίλωση δασικής βλάστησης την κοινόχρηστη δασική έκταση, εμβαδόν 2.250 στρεμμάτων που βρίσκεται στη θέση «Αραγαζί» η οποία είναι περιοχή της Κοινότητας Πέρδικας η έκταση αυτή προσδιορίζεται με τα στοιχεία ΑΒΓΔΑ του από 2.2.99 τοπογραφικού διαγράμματος του Δασοπόνου Γεωργίου Μπάλλα και έχει όρια:

Ανατολικά: κοινόχρηστη δασική έκταση (τεμ. 1.236).

Δυτικά: κοινόχρηστη δασική έκταση (τεμ. 1.236).

Βόρεια: κοινόχρηστη δασική έκταση (τεμ. 1.236).

Νότια: Ελαιοκτήματα (τεμ. 1235, 1233)

όπως φαίνεται στο παραπάνω τοπογραφικό διάγραμμα, που αποτελεί αναπόσπαστο μέρος της παρούσας.

Η απόφαση αυτή να δημοσιευθεί στην Εφημερίδα της Κυβερνήσεως.

Ηγουμενίτσα, 26 Φεβρουαρίου 1999

Με εντολή Γενικού Γραμματέα Περιφέρειας
Ο Γενικός Διευθυντής Περιφέρειας Ηπείρου
ΒΑΣ. ΜΗΤΣΕΛΟΣ

ΕΛΛΗΝΙΚΗ ΔΗΜΟΚΡΑΤΙΑ
ΠΕΡΙΦΕΡΕΙΑ ΗΠΕΙΡΟΥ
ΓΕΝΙΚΗ ΔΙΕΥΘΥΝΣΗ ΠΕΡΙΦΕΡΕΙΑΣ
ΔΙΕΥΘΥΝΣΗ ΔΑΣΩΝ ΘΕΣΣΑΛΙΑΣ

ΕΘΝΙΚΟ ΤΥΠΟΓΡΑΦΕΙΟ
ΓΙΑ ΤΕΧΝΙΚΟΥΣ ΛΟΓΟΥΣ ΣΤΟ ΣΧΕΔΙΟ
έγινε σφικρίωση κατά ποσοστό 78%

Ανήκει στην αρθ. 459B πελ/ 26-2-99 απόφαση
του Γενικού Διευτ. Περιφέρειας Ηπείρου

ΤΟΠΟΓΡΑΦΙΚΟ ΔΙΑΓΡΑΜΜΑ
Αναδασωτέας εκτάσεως 2,250 στρ. στη θέση "ΑΡΑΝΟΤΣΙ",
περιοχής ΔΑΣΩΝ ΔΕΛΤΑ ΠΑΡΑΡΤΗΡΙΑΣ Ν. Θεσπίας
Κλίμακα 1:1000

ΑΠΟΣΠΑΣΜΑ ΦΥΛΛΟΥ ΧΑΡΤΗ ΠΑΡΓΑΣ
ΚΛΙΜΑΚΑΣ 1:50.000

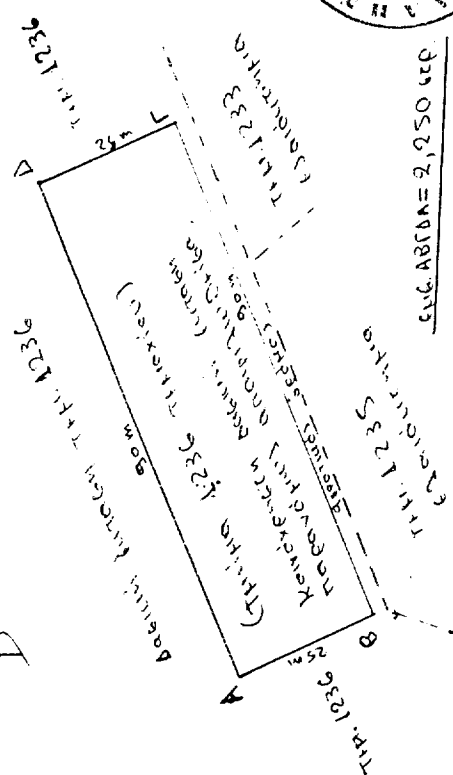
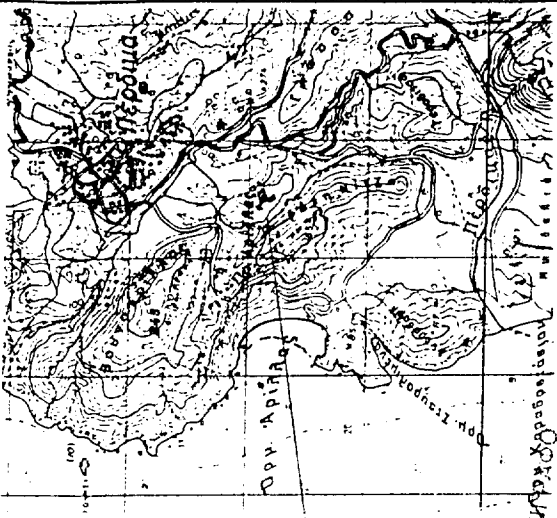

Θέα (επάνω)
που απεικονίζεται
πρόσθια

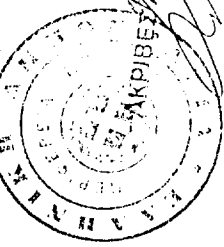

ΘΕΩΡΗΘΗΚΕ
Ιωάννινα - 2.11.99
Ο Διευτ. Δασών
Περιφέρειας
Θ. ΜΗΤΣΙΔΟΣ

Ιωάννινα - 2.11.99
Ο Διευτ. Δασών
Περιφέρειας
ΔΗΜΗΣ ΔΑΣΩΝ
Χρήστος Ρυτιμής
Αναπληρ. Δ. Παρίση

ΥΠΟΜΝΗΜΑ
ΗΜΕΡΑ 2.2.95
Ο ΣΥΝΤΑΚΤΗΣ
Γεώργιος Μπέλλας
Δασολόγος με Βαθμό

ΟΡΙΑ ΕΚΤΑΣΗΣ
ΔΡΟΜΩΝ ΑΜΑΞΙΤΩΝ

ΠΟΛΕΟΔΟΜΙΑ**ΑΠΟΦΑΣΕΙΣ**

Αριθ. σχ/29/42637/ΠΣΚ/2150/98 (2)

Τροποποίηση ρυμοτομικού σχεδίου στο Ο.Τ. 47 οικισμού Ν. Φιλαδέλφειας, Δ. Καλλιθέας, Ν. Θεσσαλονίκης.

Ο ΝΟΜΑΡΧΗΣ ΘΕΣΣΑΛΟΝΙΚΗΣ

Έχοντας υπόψη:

1. Τις διατάξεις του Ν.Δ/τος της 17.7.23 όπως μεταγενέστερα τροποποιήθηκαν και συμπληρώθηκαν και ειδικότερα τα άρθρα 3 και 70.
2. Τις διατάξεις του Α.Ν. 314/1968 (ΦΕΚ 47/τ.Α') όπως τροποποιήθηκαν και συμπληρώθηκαν με το υπ' αριθ. 1018/71 Ν. Δ/γμα (ΦΕΚ 220/τ.Α').
3. Τις διατάξεις του Π.Δ/τος της 2.4.85 (ΦΕΚ 225/τ.Δ'/14.5.85).
4. Τις διατάξεις του Ν. 2218/94 «Ίδρυση Νομαρχιακής Αυτοδιοίκησης κ.λπ.» (ΦΕΚ 90/τ.Α'), όπως τροποποιήθηκε και συμπληρώθηκε με το Ν. 2240/94 «συμπλήρωση διατάξεων για τη Νομαρχιακή Αυτοδιοίκηση και άλλες διατάξεις» (ΦΕΚ 153/τ.Α').
5. Την απόφαση 21/31.3.95 Νομαρχιακού Συμβουλίου Θεσσαλονίκης «Οργανισμός Εσωτερικής Υπηρεσίας της

Νομαρχιακής Αυτοδιοίκησης Θεσσαλονίκης» (ΦΕΚ 392/τ.Β'/11.5.95).

6. Την υπ' αριθ. 40/98 απόφαση Κοινοτικού Συμβουλίου Ν. Φιλαδέλφειας, Ν. Θεσ/νίκης.

7. Την υπ' αριθ. 34/19.1.99 (συν. 2η/99) πράξη του Συμβουλίου Χ.Ο.Π. Ν. Θεσ/νίκης.

8. Τις διατάξεις του αρθ. 29Α του Ν. 1 558/8 όπως αυτό προστέθηκε με το αρθ. 27 του Ν. 2081/92 (ΦΕΚ 154) και τη διαπίστωση ότι από τις τυχόν κανονιστικού χαρακτήρα διατάξεις αυτής της απόφασης δεν προκαλείται δαπάνη σε βάρος του Κρατικού Προϋπολογισμού ή των οικών Ο.Τ.Α., αποφασίζουμε:

1. Εγκρίνεται η τροποποίηση του εγκεκριμένου ρυμοτομικού σχεδίου στο Ο.Τ. 47 οικισμού Ν. Φιλαδέλφειας, Δ. Καλλιθέας, Ν. Θεσ/νίκης με μετατόπιση των Ο.Τ. ώστε να διευρυνθεί η οδός καταργώντας το Πάρκο, όπως φαίνεται με κόκκινες γραμμές στο διάγραμμα κλιμ. 1:500, που συνοδεύει την απόφαση αυτή.

2. Η απόφαση αυτή μαζί με το διάγραμμα που τη συνοδεύει να δημοσιευθεί στην Εφημερίδα της Κυβερνήσεως.

Η ισχύς της απόφασης αυτής αρχίζει από τη δημοσίευσή της στην Εφημερίδα της Κυβερνήσεως.

Θεσσαλονίκη, 13 Φεβρουαρίου 1999

Ο Νομάρχης
ΚΩΣΤΑΣ ΠΑΠΑΔΟΠΟΥΛΟΣ

Αριθ. 29/ΠΣΚ/452/43

(3)

Επιτρεπόμενη χρήση των τεμαχίων 888.στ., 888.ζ και 888.η της Σ. Διανομής «Στίβος 1967» στην περιοχή της τ. Κοινότητας Στίβου του Δήμου Απολλωνίας (Ν. Θεσσαλονίκης).

Ο ΝΟΜΑΡΧΗΣ ΘΕΣΣΑΛΟΝΙΚΗΣ

Έχοντας υπόψη:

1. Τις διατάξεις του άρθρου 3 του Ν. 1512/85 «τροποποίηση και συμπλήρωση πολεοδομικών διατάξεων κ.λπ.» (ΦΕΚ 4/τ.Α').

2. Τις διατάξεις του Ν. 2218/94 «Ίδρυση Νομαρχιακής Αυτοδιοίκησης κ.λπ.» (ΦΕΚ 90/τ.Α') όπως τροποποιήθηκαν και συμπληρώθηκαν με τον Ν. 2240/94 «συμπλήρωση διατάξεων για την νομαρχιακή αυτοδιοίκηση και άλλες διατάξεις» (ΦΕΚ 153/τ.Α').

3. Την υπ' αριθ. 21/31.3.95 απόφαση του Νομαρχιακού Συμβουλίου Θεσσαλονίκης «Οργανισμός Εσωτερικής Υπηρεσίας της Νομαρχιακής Αυτοδιοίκησης Θεσσαλονίκης» (ΦΕΚ 392/τ.Β'/11.4.95).

4. Το Τ.Π.Σ.Κ./108/20.1.99 σχετικό με το θέμα Εισηγητικό Σημείωμα του Τμήματος Πολεοδομικών Σχεδίων και Κανόνων της Δ/σης Πολεοδομίας.

5. Το άρθρο 29Α του Ν. 1558/85 όπως αυτό προστέθηκε με το άρθρο 27 του Ν. 2081/92 (ΦΕΚ 154/τ.Α') και την διαπίστωση ότι από τις τυχόν κανονιστικού χαρακτήρα διατάξεις της παρούσας δεν προκαλείται δαπάνη σε βάρος του Κρατικού Προϋπολογισμού ή του Δήμου Απολλωνίας.

6. Την 69269/5387/90 κοινή απόφαση Υπουργών (ΦΕΚ 678/τ.Β'/25.10.90) «κατάταξη έργων και δραστηριοτήτων σε κατηγορίες κ.λπ. και ειδικότερα τα άρθρα 4, 5 και 8».

7. Την εγκύκλιο 30/93 του Υ.ΠΕ.ΧΩ.Δ.Ε. (αριθ. πρωτ. 78266/4048/9.7.93) και το 80972/5450/17.8.93 διευκρινιστικό της έγγραφο της Δ/σης Χωροταξίας του Υ.ΠΕ.ΧΩ.Δ.Ε.

8. Το Π.Δ. της 24/30.5.85 (ΦΕΚ 270/τ.Δ') για τους όρους και περιορισμούς δόμησης των εκτός οικισμών γηπέδων.

9. Την 83840/5391/12.12.86 (ΦΕΚ 1/τ.Δ'/5.1.87) απόφαση Υπουργού ΠΕ.ΧΩ.Δ.Ε. για τις αποστάσεις κτηνοτροφικών και πτηνοτροφικών εγκαταστάσεων από οικισμούς κ.λπ. όπως και την Α16/8181/3.9.86 (ΦΕΚ 623/τ.Β'/29.9.86 - 57/τ.Β'/87) απόφαση Υπουργού Υγείας, Πρόνοιας και Κοιν. Ασφαλίσεων για τους όρους ίδρυσης και λειτουργίας κτηνοτροφικών και πτηνοτροφικών εγκαταστάσεων, αποφασίζουμε:

1. Καθορίζεται επιτρεπόμενη χρήση «εγκατάσταση ποιμνιοστασίου» στα τεμάχια 888.στ, 888.ζ και 888.η της Σ. Διανομής «Στίβος 1967» στην περιοχή της τ. Κοινότητας Στίβου του Δήμου Απολλωνίας τα οποία σημειώνονται αντιστοίχως με στοιχεία Α - Β - Γ - Δ - Ε - Ζ - Α, Η - Θ - Ι - Κ - Λ - Η και Μ - Ν - Ξ - Ο - Μ στο διάγραμμα - απόσπασμα διανομής κλίμακας 1:5.000 που θεωρήθηκε από τον Προϊστάμενο της Δ/σης Πολεοδομίας και συνοδεύει την παρούσα.

2. Στο υπόψη γήπεδο εξακολουθούν να ισχύουν οι όροι και περιορισμοί δόμησης σύμφωνα με το Π.Δ. της 24/30.5.98 (ΦΕΚ 270/τ.Δ') και η ανέγερση και το δυναμικό κτηνοτροφικής εγκατάστασης διέπονται από τους όρους και περιορισμούς της 83840/3541/12.12.86 (ΦΕΚ 1/τ.Δ'/87) απόφασης Υπουργού ΠΕ.ΧΩ.Δ.Ε. και της όμοιας Α1β/8181/3.9.86 (ΦΕΚ 632/τ.Β'/86-57/Β/87 Υπουργού Υγείας Πρόνοιας και Κοιν. Ασφαλίσεων.

3. Η παρούσα μαζί με το διάγραμμα που την συνοδεύει να δημοσιευθεί στην Εφημερίδα της Κυβερνήσεως (Ν. 1512/85 άρθρο 3) και η ισχύς της να αρχίσει από τη δημοσίευσή του.

Θεσσαλονίκη, 5 Φεβρουαρίου 1999

Ο Νομάρχης
ΚΩΣΤΑΣ ΠΑΠΑΔΟΠΟΥΛΟΣ

Αριθ. 29/ΠΣΚ/4008/οικ/238/οικ

(4)

Επιτρεπόμενη χρήση του τεμαχίου 1572.ιη της Σ. Διανομής «Κάτω Σχολάρι 1961» στην περιοχή της τ. Κοινοτήτας Κ. Σχολαρίου του Δήμου Μίκρας (Ν. Θεσσαλονίκης).

Ο ΝΟΜΑΡΧΗΣ ΘΕΣΣΑΛΟΝΙΚΗΣ

Έχοντας υπόψη:

1. Τις διατάξεις του άρθρου 3 του Ν. 1512/85 «τροποποίηση και συμπλήρωση πολεοδομικών διατάξεων κ.λπ.» (ΦΕΚ 4/τ.Α').
2. Τις διατάξεις του Ν. 2218/94 «Ίδρυση Νομαρχιακής Αυτοδιοίκησης κ.λπ.» (ΦΕΚ 90/τ.Α') όπως τροποποιήθηκαν και συμπληρώθηκαν με τον Ν. 2240/94 «συμπλήρωση διατάξεων για την νομαρχιακή αυτοδιοίκηση και άλλες διατάξεις» (ΦΕΚ 153/τ.Α').
3. Την υπ' αριθ. 21/31.3.95 απόφαση του Νομαρχιακού Συμβουλίου Θεσσαλονίκης «Οργανισμός Εσωτερικής Υπηρεσίας της Νομαρχιακής Αυτοδιοίκησης Θεσσαλονίκης» (ΦΕΚ 392/τ.Β'/11.4.95).
4. Το Τ.Π.Σ.Κ./117/22.1.99 σχετικό με το θέμα Εισηγητικό Σημείωμα του Τμήματος Πολεοδομικών Σχεδίων και Κανόνων της Δ/σης Πολεοδομίας.
5. Το άρθρο 29Α του Ν. 1558/85 όπως αυτό προστέθηκε με το άρθρο 27 του Ν. 2081/92 (ΦΕΚ 154/τ.Α') και την διαπίστωση ότι από τις τυχόν κανονιστικού χαρακτήρα διατάξεις της παρούσας δεν προκαλείται δαπάνη σε βάρος του Κρατικού Προϋπολογισμού ή του Δήμου Μίκρας.
6. Την 69269/5387/90 κοινή απόφαση Υπουργών (ΦΕΚ 678/τ.Β'/25.10.90) «κατάταξη έργων και δραστηριοτήτων σε κατηγορίες κ.λπ. και ειδικότερα τα άρθρα 4, 5 και 8».
7. Την εγκύκλιο 30/93 του Υ.ΠΕ.ΧΩ.Δ.Ε. (αριθ. πρωτ. 78266/4048/9.7.93) και το 80972/5450/17.8.93 διευκρινιστικό της έγγραφο της Δ/σης Χωροταξίας του Υ.ΠΕ.ΧΩ.Δ.Ε.

8. Το Π.Δ. της 24/30.5.85 (ΦΕΚ 270/τ.Δ') για τους όρους και περιορισμούς δόμησης των εκτός οικισμών γηπέδων.

9. Την 83840/5391/12.12.86 (ΦΕΚ 1/τ.Δ'/5.1.87) απόφαση Υπουργού ΠΕ.ΧΩ.Δ.Ε. για τις αποστάσεις κτηνοτροφικών και πτηνοτροφικών εγκαταστάσεων από οικισμούς κ.λπ. όπως και την Α16/8181/3.9.86 (ΦΕΚ 623/τ.Β'/29.9.86 - 57/τ.Β'/87) απόφαση Υπουργού Υγείας, Πρόνοιας και Κοιν. Ασφαλίσεων για τους όρους ίδρυσης και λειτουργίας κτηνοτροφικών και πτηνοτροφικών εγκαταστάσεων, αποφασίζουμε:

1. Καθορίζεται επιτρεπόμενη χρήση «εγκατάσταση βουστασίου» στο τεμάχιο 1572.ιη της Σ. Διανομής «Κάτω Σχολάρι 1961» στην περιοχή του Δήμου Μίκρας το οποίο σημειώνεται με στοιχεία Α - Β - Γ - Δ - Ε - Ζ - Α, Η - Θ - Ι - Α στο διάγραμμα - απόσπασμα διανομής κλίμακας 1:5.000 που θεωρήθηκε από τον Προϊστάμενο της Δ/σης Πολεοδομίας και συνοδεύει την παρούσα.

2. Στο υπόψη γήπεδο εξακολουθούν να ισχύουν οι όροι και περιορισμοί δόμησης σύμφωνα με το Π.Δ. της 24/30.5.98 (ΦΕΚ 270/τ.Δ') και η ανέγερση και το δυναμικό κτηνοτροφικής εγκατάστασης διέπονται από τους όρους και περιορισμούς της 83840/3541/12.12.86 (ΦΕΚ 1/τ.Δ'/87) απόφασης Υπουργού ΠΕ.ΧΩ.Δ.Ε. και της όμοιας Α16/8181/3.9.86 (ΦΕΚ 632/τ.Β'/86-57/Β/87 Υπουργού Υγείας Πρόνοιας και Κοιν. Ασφαλίσεων.

3. Η παρούσα μαζί με το διάγραμμα που την συνοδεύει να δημοσιευθεί στην Εφημερίδα της Κυβερνήσεως (Ν. 1512/85 άρθρο 3) και η ισχύς της να αρχίσει από τη δημοσίευσή του.

Θεσσαλονίκη, 5 Φεβρουαρίου 1999

Ο Νομάρχης
ΚΩΣΤΑΣ ΠΑΠΑΔΟΠΟΥΛΟΣ

ΕΛΛΗΝΙΚΗ ΔΗΜΟΚΡΑΤΙΑ
ΥΠΟΥΡΓΕΙΟ ΓΕΩΡΓΙΑΣ
ΚΑΙ ΚΑΤΑΓΕΡΜΑΤΩΝ
ΔΙΕΥΘΥΝΣΗ ΓΕΩΓΡΑΦΙΚΩΝ
ΥΠΟΜΟΝΩΝ ΚΑΤΑΓΕΡΜΑΤΩΝ

ΑΠΟΣΠΑΣΜΑ

ΚΑΤΩ ΣΧΟΛΑΡΙΩΣΣ/ΜΥΡΤΗ

Αριθ. Πρωτ. Σ. ΔΙΑΔΟΣΗ 1961
Σελ. 523 Κλίμακα 1 : 5000



ΥΠΟΜΝΗΜΑ

ΑΡΙΘ. ΤΕΜ.	ΕΚΤΑΣΗ		ΕΙΔΟΣ ΕΛΑΣΤΟΥ	ΟΝΟΜΑΤΕΠΩΝΥΜΟ ΚΑΤΟΧΟΥ
	ΣΤΡ.	Μ.		
5001	4	1000		ΠΡΟΣΩΠΟΛΟΓΟΣ ΠΡΟΣΩΠΟΛΟΓΟΣ
5002				ΠΡΟΣΩΠΟΛΟΓΟΣ ΠΡΟΣΩΠΟΛΟΓΟΣ
5003				ΠΡΟΣΩΠΟΛΟΓΟΣ ΠΡΟΣΩΠΟΛΟΓΟΣ
5004				ΠΡΟΣΩΠΟΛΟΓΟΣ ΠΡΟΣΩΠΟΛΟΓΟΣ
5005				ΠΡΟΣΩΠΟΛΟΓΟΣ ΠΡΟΣΩΠΟΛΟΓΟΣ
5006				ΠΡΟΣΩΠΟΛΟΓΟΣ ΠΡΟΣΩΠΟΛΟΓΟΣ
5007				ΠΡΟΣΩΠΟΛΟΓΟΣ ΠΡΟΣΩΠΟΛΟΓΟΣ
5008				ΠΡΟΣΩΠΟΛΟΓΟΣ ΠΡΟΣΩΠΟΛΟΓΟΣ
5009				ΠΡΟΣΩΠΟΛΟΓΟΣ ΠΡΟΣΩΠΟΛΟΓΟΣ
5010				ΠΡΟΣΩΠΟΛΟΓΟΣ ΠΡΟΣΩΠΟΛΟΓΟΣ

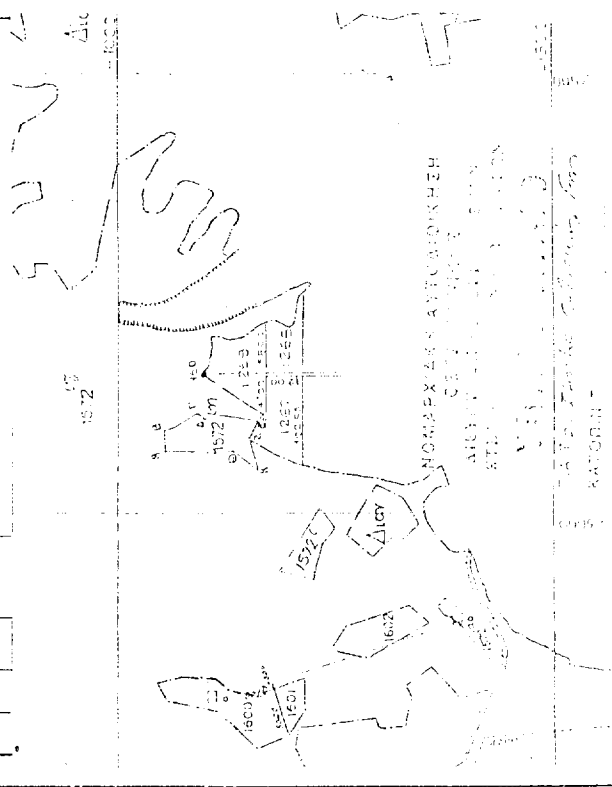

ΕΘΝΙΚΟ ΤΥΠΟΓΡΑΦΕΙΟ
ΓΙΑ ΤΕΧΝΙΚΟΥΣ ΛΟΓΟΥΣ ΣΤΟ ΣΧΕΔΙΟΧΡΑΤΙΣΤΟ
ΕΝΕΙΣ ΟΙΚΟΝΟΜΙΑΣ ΚΑΤΑ ΠΟΣΟΣΤΟ 5 %

ΕΛΛΗΝΙΚΗ ΔΗΜΟΚΡΑΤΙΑ
ΥΠΟΥΡΓΕΙΟ ΓΕΩΡΓΙΑΣ
ΚΑΙ ΚΑΤΑΓΕΡΜΑΤΩΝ
ΔΙΕΥΘΥΝΣΗ ΓΕΩΓΡΑΦΙΚΩΝ
ΥΠΟΜΟΝΩΝ ΚΑΤΑΓΕΡΜΑΤΩΝ
ΚΑΤΑΓΕΡΜΑΤΩΝ

