

ΕΦΗΜΕΡΙΣ ΤΗΣ ΚΥΒΕΡΝΗΣΕΩΣ ΤΗΣ ΕΛΛΗΝΙΚΗΣ ΔΗΜΟΚΡΑΤΙΑΣ

ΑΘΗΝΑ
18 ΜΑΡΤΙΟΥ 1987

ΤΕΥΧΟΣ ΤΕΤΑΡΤΟ

ΑΡΙΘΜΟΣ ΦΥΛΛΟΥ
237

ΠΕΡΙΕΧΟΜΕΝΑ ΠΟΛΕΟΔΟΜΙΑ ΑΠΟΦΑΣΕΙΣ

Χαρακτηρισμός οικοπέδου ιδιοκτησίας Στ. Πεδιαδιτάκη ως οικοδομήσιμου.	1
Ένταξη σε κατηγορία και καθορισμός ορίων του οικισμού Πετρωτό, κοινότητας Μεσαίου, Νομού Θεσ/νίκης με καθορισμό όρων και περιορισμού δόμησης.	2
Ένταξη σε κατηγορία και καθορισμός ορίων του οικισμού Μονόλοφο, κοινότητας Μεσαίου, Νομού Θεσ/νίκης με καθορισμό όρων και περιορισμού δόμησης.	3
Ένταξη σε κατηγορία και καθορισμός ορίων του οικισμού Μεσαίο, κοινότητας Μεσαίου, Νομού Θεσ/νίκης με καθορισμό όρων και περιορισμού δόμησης.	4

ΠΟΛΕΟΔΟΜΙΑ ΑΠΟΦΑΣΕΙΣ

Αριθ. ΤΠ 9447

(1)

Χαρακτηρισμός οικοπέδου ιδιοκτησίας Στ. Πεδιαδιτάκη ως οικοδομήσιμου.

Ο ΝΟΜΑΡΧΗΣ ΗΡΑΚΛΕΙΟΥ

Έχοντας υπόψη:

1) Το με αρ. πρωτ. 5692/5.11.86 έγγραφο του Πολ. Γραφείου Δήμου Ηρακλείου για τον χαρακτηρισμό οικοπέδου που βρίσκεται σε αδιέξοδο της οδού Ποσειδώνας (Πόρου).

2) Το ισχύον ρυμοτομικό σχέδιο της πόλεως Ηρακλείου.

3) Τα άρθρα 43- 44- 45 του από 17.7.23 Ν. Δ/τος «περί σχεδίων πόλεων» όπως αντικαταστάθηκαν και τροποποιήθηκαν μεταγενέστερα.

4) Το άρθρο 5 του από 18.3.26 Ν. Δ/τος «περί επεκτάσεως του από 27.2.1926 Ν. Δ/τος εις πάσας τας πόλεις και Κώμας του Κράτους.

5) Την παρ. 3 του άρθρου 6 του Ν. 651/77 (ΦΕΚ 207Α/1977).

6) Το Ν. Δ/γμα 532/70 «περί Διοικητικής Αποκεντρώσεως».

7) Το Β. Δ/γμα 712/1970 «περί καθορισμού των διατηρουμένων υπέρ του Υπουργού αρμοδιοτήτων».

8) Τις διατάξεις του ΓΟΚ/1985.

9) Το με αριθ. 16465/1.12.1956 συμβόλαιο του Συμβ/φου Ηρακλείου Μίνως Κοσμαδάκη, Επειδή:

Το οικόπεδο της Στυλιανής Πεδιαδιτάκη το έτος 1956 που αγοράστηκε είχε πρόσωπο σε εγκεκριμένο δρόμο σύμφωνα τότε με το σχέδιο του 1936, ο οποίος όμως καταργήθηκε με το σχέδιο του έτους 1958 και ισχύει σήμερα, η δε υφιστάμενη οικοδομή έχει ανεγερθεί βάσει της με αρ. 938/57 οικοδομικής άδειας, αποφασίζουμε:

Χαρακτηρίζουμε το οικόπεδο που φαίνεται στο συνημμένο τοπογραφικό διάγραμμα που συντάχθηκε από τον Μηχ/κό Γεώργιο Σπανάκη σε αδιέξοδο της οδού Ποσειδώνας του συν/σμού Πόρου Ηρακλείου σαν οικοδομήσιμο με τους όρους και περιορισμούς δόμησης που ισχύουν στην περιοχή σε συνδυασμό με τον ΓΟΚ/1985.

Ηράκλειο, 3 Φεβρουαρίου 1987

Ο Νομάρχης
ΜΑΝΩΛΗΣ ΛΟΥΚΑΚΗΣ

Αριθ. 4963/85

(2)

Ένταξη σε κατηγορία και καθορισμός ορίων του οικισμού Πετρωτό, κοινότητας Μεσαίου, Νομού Θεσ/νίκης με καθορισμό όρων και περιορισμού δόμησης.

Ο ΝΟΜΑΡΧΗΣ ΘΕΣΣΑΛΟΝΙΚΗΣ

Έχοντας υπόψη:

1. Τις διατάξεις του από 24.4.1985 Π.Δ. (ΦΕΚ 181 Δ' /3.5.1985) «περί τρόπου καθορισμού ορίων οικισμών της χώρας, κατηγορίες αυτών και καθορισμός όρων και περιορισμών δόμησης».

2. Τις διευκρινίσεις για το όριο του συνεκτικού τμήματος οικισμού σύμφωνα με το έγγραφο Γ.29557/2769 οικ./8 Απριλίου 1986 της Δ/νσης Γ1-Γ2 του Υπ.ΠΕ.ΧΩ.ΔΕ.

3. Τις προτάσεις των ιδιωτών μελετητών Μηχανικών, στους οποίους ανατέθηκε η σχετική μελέτη στα πλαίσια του προγράμματος των ανοικτών πόλεων, που αφορούν τον προσδιορισμό των ορίων των υπόψη οικισμών.

4. Τα δελτία αρχιτεκτονικής αναγνώρισης των οικισμών που συμπληρώθηκαν από τους προαναφερόμενους μελετητές κατά τις υποδείξεις των σχετικών προδιαγραφών του Υπ.ΠΕ.ΧΩ.ΔΕ.

5. Τα πληθυσμιακά στοιχεία των δύο τελευταίων απογραφών του κράτους από την Ε.Σ.Υ.Ε.

6. Τις διατάξεις του Α.Ν. 314/68 «περί παροχής εις τον Υπουργόν Β. Ελλάδος και τους Νομάρχας, αρμοδιότητος επί θεμάτων εγκρίσεως ή τροποποιήσεως σχεδίων πόλεων και κωμών», όπως αυτός τροποποιήθηκε και συμπληρώθηκε με τους νόμους Α.Ν. 395/68, Ν.Δ. 1018/71 (άρθρο 2), Ν. 1337/83 (άρθρο 33), Ν. 1512/85 (άρθρο 8 παρ. 15).

7. Την υπ' αριθμόν 56/1985 απόφαση του κοινοτικού Συμβουλίου Μεσαίου.

8. Την από 1.12.1986 εισήγηση της Δ/νσης οικισμού Θεσ/νίκης προς το Συμβούλιο Χ.Ο.Π. του Νομού στην οποία αναλυτικά καθορίζονται, τα συγκεκριμένα στοιχεία που λήφθηκαν υπόψη από την υπηρεσία:

I. Για την ένταξη του οικισμού στην ανάλογη κατηγορία, σύμφωνα με το άρθρο 2 του από 24.4.1985 Π.Δ. (ΦΕΚ 181 Δ' /3.5.85).

II. Για τον καθορισμό των ορίων του οικισμού σύμφωνα με τις διατάξεις των άρθρων 3 και 4 του από 24.4.1985 Π.Δ. (ΦΕΚ 181 Δ' /3.5.1985).

III. Για τον καθορισμό της αρτιότητας στον παραπάνω οικισμό σύμφωνα με το άρθρο 5 παρ. 1.α. του από 24.4.1985 Π.Δ. (ΦΕΚ 181 Δ' /3.5.1985) και ειδικότερα, την ανάγκη αποφυγής κατάτμησης των οικοπέδων πέρα από την οριζόμενη αρτιότητα πριν γίνει η πολεοδομική μελέτη του οικισμού σύμφωνα με το από 20.8.1985 Π.Δ. (ΦΕΚ 414 Δ' /30.8.1985).

IV. Για την επιβολή των ειδικών όρων δόμησης σύμφωνα με το άρθρο 8 παρ. 3.2 του από 24.4.1985 Π.Δ. (ΦΕΚ 181 Δ' /3.5.1985) που έγινε έπειτα από εξέταση των στοιχείων των μελετών.

9. Τη γνωμοδότηση του Συμβουλίου Χ.Ο.Π. του Νομού που λήφθηκε κατά την 46η συνεδρία την 2.12.86 με αριθμό πράξης 932, αποφασίζουμε:

Για τον οικισμό Πετρωτό της Κοινότητας Μεσαίου.

I. Την ένταξη του οικισμού στην κατηγορία:

α) Ως προς τη θέση στο χώρο: Α3 Ούτε περιαστικός ούτε παραλιακός.

β) Ως προς το βαθμό προστασίας: Β3 Αδιάφορος.

γ) Ως προς τη δυναμικότητα: Γ2 Στάσιμος.

δ) Ως προς το βαθμό διασποράς: Δ1 Συνεκτικός.

ε) Ως προς το μέγεθος: Ε2 Μεσαίος.

II. Τον καθορισμό των ορίων του οικισμού Πετρωτού της κοινότητας Μεσαίου του Νομού Θεσ/νίκης με στοιχεία από 1 έως 39 όπως αυτά φαίνονται στο συνοδευτικό της παρούσας σχεδιάγραμμα Π.1-1 σε κλίμακα 1:5.000, που αποτελεί αναπόσπαστο μέρος της απόφασης αυτής και συντάχθηκε βάσει στοιχείων του χάρτη και επιτόπου ελέγχου.

III. Την επιβολή των ακόλουθων γενικών και ειδικών όρων και περιορισμών δόμησης.

A. Γενικοί όροι δόμησης.

1. Αρτιότητα οικοπέδων:

I. Για οικοπέδα που εμπίπτουν εντός του ρυμοτομικού σχεδίου ή στο συνεκτικό τμήμα του οικισμού ορίζεται εμβαδό 500 τ. μ.

Κατά παρέκκλιση άρθρα θεωρούνται τα οικοπέδα με όποιο εμβαδό είχαν κατά την ημέρα δημοσίευσης του από 24.4.1985 (ΦΕΚ 181 Δ' /3.5.1985).

2. Συντελεστής δόμησης:

I. Για τα οικοπέδα που εμπίπτουν εντός του εγκεκριμένου ρυμοτομικού σχεδίου ο συντελεστής δόμησης των οικοπέδων ορίζεται σε 0.8.

Στα κατά παρέκκλιση άρθρα οικοπέδα και στα οικοπέδα που έχουν εμβαδό λιγότερο των 200 τ.μ. πριν από την 3.5.1985 επιτρέπεται η κατασκευή κτιρίων συνολικής επιφάνειας ορόφων 240 τ.μ. εφόσον χρησιμοποιούνται αμιγώς για κατοικία.

3. Κάλυψη οικοπέδου:

— Μέγιστο επιτρεπόμενο ποσοστό κάλυψης των οικοπέδων ορίζεται σε 60% της επιφάνειάς τους.

— Για οικοπέδα εμβαδού κάτω των 200 τ.μ. μέγιστο επιτρεπόμενο ποσοστό κάλυψης των οικοπέδων ορίζεται σε 70% της επιφάνειάς τους.

4. Ύψος κτιρίων:

— Κατά τη μελέτη οριοθέτησης των οικισμών που έγινε σύμφωνα με το από 24.4.1985 Π.Δ. (ΦΕΚ 181 Δ' /3.5.1985) προέκυψε ότι όλα τα κτίρια στον οικισμό είναι μονώροφα και διώροφα όπως φαίνεται και στο αντίστοιχο δελτίο Αρχιτεκτονικής Αναγνώρισης, γι' αυτό το λόγο ορίζεται το μέγιστο επιτρεπόμενο ύψος σε 7.50 μ.

— Επιτρέπεται η υπέρβαση του μέγιστου επιτρεπόμενου ύψους μόνο για την κατασκευή στέγης η οποία στο ανώτερο σημείο της δε θα υπερβαίνει τα 2.00 μ.

B. Ειδικοί όροι δόμησης.

1. Τρόπος κάλυψης στέγης, κεραμίδι κόκκινου χρώματος, με κλίση μέχρι 30%.

2. Κυρίαρχα χρώματα στις όψεις, Λευκό, Όχρα, Όμπρα, Μπεζ, Γκριζο καθώς και οι αποχρώσεις αυτών.

3. Οι εξώστες να είναι ανοιχτοί καλυμμένοι και να μην καταλαμβάνουν όλο το μήκος της όψης.

4. Τα ανοίγματα στις όψεις να μην υπερβαίνουν το 30%.

5. Οι περιφράξεις να είναι χαμηλοί μαντρότοιχοι.

— Για τυχόν παρεκκλίσεις από τα παραπάνω θα πρέπει οι μελέτες να περνούν από την Επιτροπή Πολεοδομικού και Αρχιτεκτονικού Ελέγχου (Ε.Π. Α.Ε.).

IV. Πριν από οποιαδήποτε κατάτμηση οικοπέδων εντός των ορίων του οικισμού θα πρέπει να θεωρείται το σχετικό τοπογραφικό διάγραμμα από το τμήμα Πολεοδομίας και Π.Ε. της Νομαρχίας ώστε να εξασφαλίζεται η συνέχεια των κοινοχρήστων χώρων και η δημιουργία νέων κοινοχρήστων χώρων σύμφωνα με τα οριζόμενα στις διατάξεις της παρ. 1 του άρθρου 6 του από 24.4.1985 Π. Δ/τος.

V. Να εξασφαλίζεται οπωσδήποτε η συνέχεια των υφισταμένων ή εγκεκριμένων δρόμων του οικισμού.

Η παρούσα απόφαση με το σχεδιάγραμμα οριοθέτησης του οικισμού που τη συνοδεύει, να δημοσιευθεί στην Εφημερίδα της Κυβερνήσεως, έχοντας ισχύ από την κοινοποίηση στους ενδιαφερόμενους, σύμφωνα με το άρθρο 37 του Νόμου 3200/55 «περί διοικητικής αποκέντρωσης».

Η απόφαση αυτή να δημοσιευθεί στην Εφημερίδα της Κυβερνήσεως.

Θεσσαλονίκη, 16 Φεβρουαρίου 1987

Ο Νομάρχης
ΝΙΚΟΣ ΠΙΝΑΚΙΑΔΗΣ

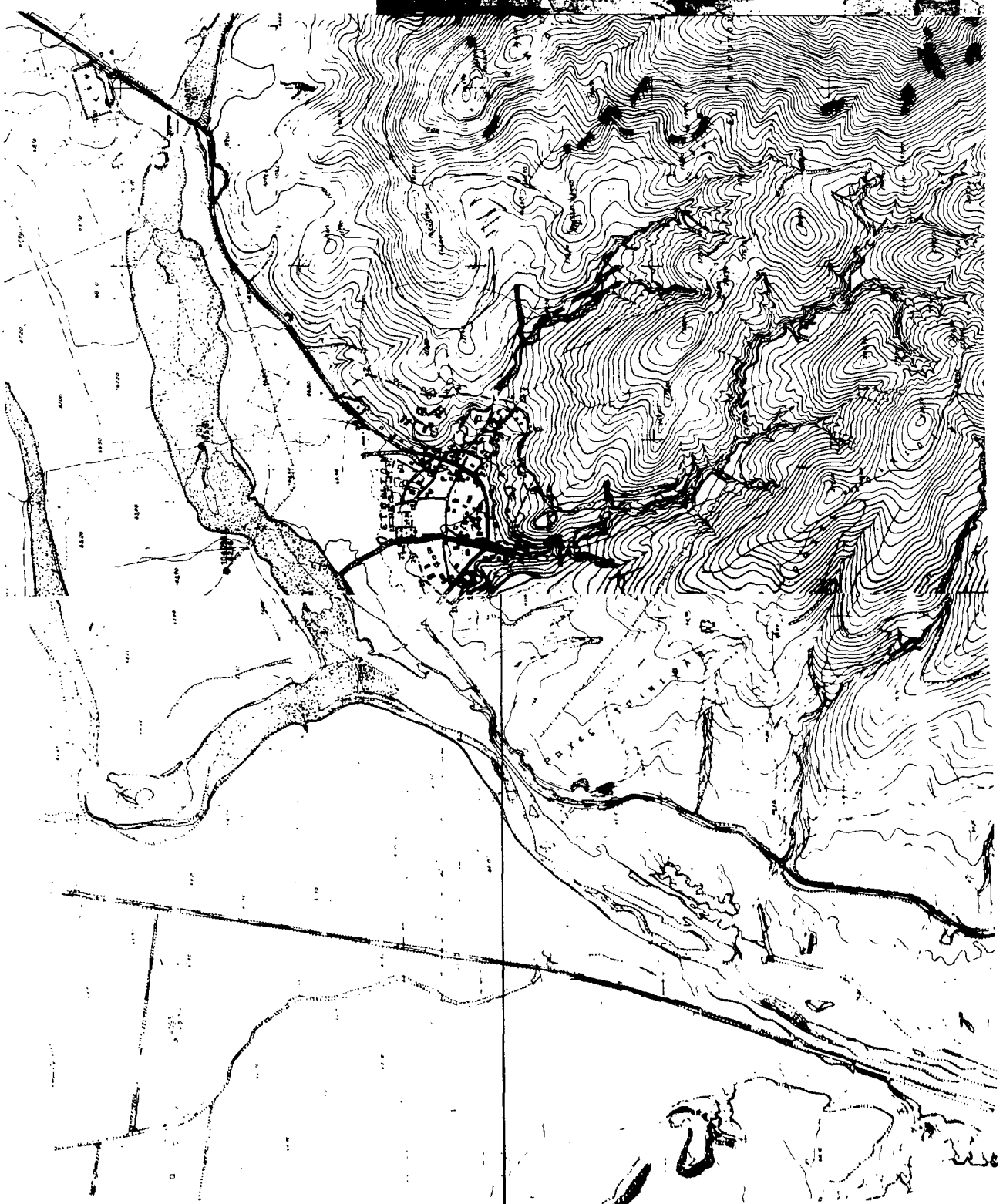

ΝΟΜΟΣ Οικισμού		ΘΕΣΣΑΛΟΝΙΚΗ Περιοχή		ΥΠΟΜΟΝΗΜΑ	
Κατ. ΟΤΑ	Κατ. ΟΤΑ	Κατ. ΟΤΑ	Κατ. ΟΤΑ	Κατ. ΟΤΑ	Κατ. ΟΤΑ
123	123	123	123	123	123
<p>Το σχέδιο 1 του 39 εφάρμοξε στο επίμ. εφάρμοξε στο 39 οικόπεδο</p> <p>Το 39 εφάρμοξε στο 39 οικόπεδο στο 39 οικόπεδο</p> <p>16.2.87 οικόπεδο στο 39 οικόπεδο</p>					
ΟΡΙΟΘΕΤΗ ΟΙΚΙΣΜΟΥ		Π. 11		ΕΛΛ. ΔΕΛΤΑ	
Επιμετρήσει		Επιμετρήσει		Επιμετρήσει	
<p>Υπουργείο Χωροθέτησης Οικισμού και Περιβαλλοντος ΔΙΕΥΘΥΝΣΗ ΧΩΡΟΘΕΤΗΣΗΣ</p>					

Αριθ. 2858/86

(3)

Ένταξη σε κατηγορία και καθορισμός ορίων του οικισμού Μονόλοφο, κοινότητας Μεσαίου, Νομού Θεσ/νίκης με καθορισμό όρων και περιορισμού δόμησης.

Ο ΝΟΜΑΡΧΗΣ ΘΕΣΣΑΛΟΝΙΚΗΣ

Έχοντας υπόψη:

1. Τις διατάξεις του από 24.4.1985 Π.Δ. (ΦΕΚ 181 Δ' /3.5.1985) «περί τρόπου καθορισμού ορίων οικισμών της χώρας, κατηγορίες αυτών και καθορισμός όρων και περιορισμών δόμησης».

2. Τις διευκρινίσεις για το όριο του συνεκτικού τμήματος οικισμού σύμφωνα με το έγγραφο Γ.29557/2769 οικ./8 Απριλίου 1986 της Δ/σης Γ1-Γ2 του Υπ.ΠΕ.ΧΩ.ΔΕ.

3. Τις προτάσεις των ιδιωτών μελετητών Μηχανικών, στους οποίους ανατέθηκε η σχετική μελέτη στα πλαίσια του προγράμματος των ανοικτών πόλεων, που αφορούν τον προσδιορισμό των ορίων των υπόψη οικισμών.

4. Τα δελτία αρχιτεκτονικής αναγνώρισης των οικισμών που συμπληρώθηκαν από τους προαναφερόμενους μελετητές κατά τις υποδείξεις των σχετικών προδιαγραφών του Υπ.ΠΕ.ΧΩ.ΔΕ.

5. Τα πληθυσμιακά στοιχεία των δύο τελευταίων απογραφών του κράτους από την Ε.Σ.Υ.Ε.

6. Την διατάξη του Α.Ν. 314/68 «περί παροχής εις τον Υπουργόν Β. Ελλάδος και τους Νομάρχας, αρμοδιότητας επί θεμάτων εγκρίσεως ή τροποποιήσεως σχεδίων πόλεων και κωμών», όπως αυτός τροποποιήθηκε και συμπληρώθηκε με τους νόμους Α.Ν. 395/68, Ν.Δ. 1018/71 (άρθρο 2), Ν. 1337/83 (άρθρο 33), Ν. 1512/85 (άρθρο 8 παρ. 15).

7. Την υπ' αριθμόν 11/1985 απόφαση του κοινοτικού Συμβουλίου Μεσαίου.

8. Την από 1.12.1986 εισήγηση της Δ/σης οικισμού Θεσ/νίκης προς το Συμβούλιο Χ.Ο.Π. του Νομού στην οποία αναλυτικά καθορίζονται, τα συγκεκριμένα στοιχεία που λήφθηκαν υπόψη από την υπηρεσία:

I. Για την ένταξη του οικισμού στην ανάλογη κατηγορία, σύμφωνα με το άρθρο 2 του από 24.4.1985 Π.Δ. (ΦΕΚ 181 Δ' /3.5.85).

II. Για τον καθορισμό των ορίων του οικισμού σύμφωνα με τις διατάξεις των άρθρων 3 και 4 του από 24.4.1985 Π.Δ. (ΦΕΚ 181 Δ' /3.5.1985).

III. Για τον καθορισμό της αρτιότητας στον παραπάνω οικισμό σύμφωνα με το άρθρο 5 παρ. 1.α. του από 24.4.1985 Π.Δ. (ΦΕΚ 181 Δ' /3.5.1985) και ειδικότερα, την ανάγκη αποφυγής κατάτμησης των οικοπέδων πέρα από την οριζόμενη αρτιότητα πριν γίνει η πολεοδομική μελέτη του οικισμού σύμφωνα με το από 20.8.1985 Π.Δ. (ΦΕΚ 414 Δ' /30.8.1985).

IV. Για την επιβολή των ειδικών όρων δόμησης σύμφωνα με το άρθρο 8 παρ. 3.2 του από 24.4.1985 Π.Δ. (ΦΕΚ 181 Δ' /3.5.1985) που έγινε έπειτα από εξέταση των στοιχείων των μελετών.

9. Τη γνωμοδότηση του Συμβουλίου Χ.Ο.Π. του Νομού που λήφθηκε κατά την 46η συνεδρία την 2.12.86 με αριθμό πράξης 931, αποφασίζουμε:

Για τον οικισμό Μονόλοφο, της Κοινότητας Μεσαίου.

I. Την ένταξη του οικισμού στην κατηγορία:

α) Ως προς τη θέση στο χώρο: Α3 Ούτε περιστατικός ούτε παραλιακός.

β) Ως προς το βαθμό προστασίας: Β3 Αδιάφορος.

γ) Ως προς τη δυναμικότητα: Γ2 Στάσιμος.

δ) Ως προς το βαθμό διασποράς: Δ1 Συνεκτικός.

ε) Ως προς το μέγεθος: Ε2 Μεσαίος.

II. Τον καθορισμό των ορίων του οικισμού Μονόλοφο της κοινότητας Μεσαίου του Νομού Θεσ/νίκης με στοιχεία από 1 έως 28 όπως αυτά φαίνονται στο συνοδευτικό της παρούσας σχεδιάγραμμα Π.1-1 σε κλίμακα 1:5.000 που αποτελεί αναπόσπαστο μέρος της απόφασης αυτής και συντάχθηκε βάσει στοιχείων του χάρτη και επιτόπου ελέγχου.

III. Την επιβολή των ακολούθων γενικών και ειδικών όρων και περιορισμών δόμησης.

A. Γενικοί όροι δόμησης.

1. Αρτιότητα οικοπέδων:

I. Για οικοπέδα που εμπίπτουν εντός του ρυμοτομικού σχεδίου ή στο συνεκτικό τμήμα του οικισμού ορίζεται εμβαδό 500 τ. μ.

II. Για οικοπέδα που εμπίπτουν στην περιοχή μεταξύ του ρυμοτομικού σχεδίου και του προτεινόμενου νέου ορίου του οικισμού, ορίζεται εμβαδό 500 τ.μ.

Κατά παρέκκλιση άρτια θεωρούνται τα οικοπέδα με όποιο εμβαδό είχαν κατά την ημέρα δημοσίευσής του από 24.4.1985 (ΦΕΚ 181 Δ' /3.5.1985).

2. Συντελεστής δόμησης:

I. Για τα οικοπέδα που εμπίπτουν εντός του εγκεκριμένου ρυμοτομικού σχεδίου ο συντελεστής δόμησης των οικοπέδων ορίζεται σε 0.8.

II. Για οικοπέδα που εμπίπτουν στην περιοχή μεταξύ του ρυμοτομικού σχεδίου και του προτεινόμενου νέου ορίου του οικισμού, ο συντελεστής δόμησης των οικοπέδων ορίζεται σε 0.6 και εφόσον το συνολικό εμβαδό των ορόφων των κτιρίων δεν υπερβαίνει τα 300 τ.μ.

Στα κατά παρέκκλιση άρτια οικοπέδα και στα οικοπέδα που έχουν εμβαδό λιγότερο των 200 τ.μ. πριν από την 3.5.1985 επιτρέπεται η κατασκευή κτιρίων συνολικής επιφάνειας ορόφων 240 τ.μ. εφόσον χρησιμοποιούνται αμιγώς για κατοικία.

3. Κάλυψη οικοπέδων:

— Μέγιστο επιτρεπόμενο ποσοστό κάλυψης των οικοπέδων ορίζεται σε 60% της επιφάνειάς τους.

— Για οικοπέδα εμβαδού κάτω των 200 τ.μ. μέγιστο επιτρεπόμενο ποσοστό κάλυψης των οικοπέδων ορίζεται σε 70% της επιφάνειάς τους.

4. Ύψος κτιρίων:

— Κατά τη μελέτη οριοθέτησης των οικισμών που έγινε σύμφωνα με το από 24.4.1985 Π.Δ. (ΦΕΚ 181 Δ' /3.5.1985) προέκυψε ότι όλα τα κτίρια στον οικισμό είναι μονώροφα και διώροφα όπως φαίνεται και στο αντίστοιχο δελτίο Αρχιτεκτονικής Αναγνώρισης, γι' αυτό το λόγο ορίζεται το μέγιστο επιτρεπόμενο ύψος σε 7.50 μ.

— Επιτρέπεται η υπέρβαση του μέγιστου επιτρεπόμενου ύψους μόνο για την κατασκευή στέγης η οποία στο ανώτερο σημείο της δε θα υπερβαίνει τα 2.00 μ.

B. Ειδικοί όροι δόμησης.

1. Τρόπος κάλυψης στέγης, κεραμιδι κόκκινου χρώματος, με κλίση μέχρι 30%.

2. Κυρίαρχα χρώματα στις όψεις, Λευκό, Όχρα, Όμπρα, Μπεζ, Γκριζό καθώς και οι αποχρώσεις αυτών.

3. Οι εξώστες να είναι ανοιχτοί καλυμμένοι και να μην καταλαμβάνουν όλο το μήκος της όψης.

4. Τα ανοίγματα στις όψεις να μην υπερβαίνουν το 30%.

5. Οι περιφράξεις να είναι χαμηλοί μαντρότοιχοι.

— Για τυχόν παρεκκλίσεις από τα παραπάνω θα πρέπει οι μελέτες να περνούν από την Επιτροπή Πολεοδομικού και Αρχιτεκτονικού Ελέγχου (Ε.Π. Α.Ε.).

IV. Πριν από οποιαδήποτε κατάτμηση οικοπέδων εντός των ορίων του οικισμού θα πρέπει να θεωρείται το σχετικό τοπογραφικό διάγραμμα από το τμήμα Πολεοδομίας και Π.Ε. της Νομαρχίας ώστε να εξασφαλίζεται η συνέχεια των κοινοχρήστων χώρων και η δημιουργία νέων κοινοχρήστων χώρων σύμφωνα με τα οριζόμενα στις διατάξεις της παρ. 1 του άρθρου 6 του από 24.4.1985 Π. Δ/τος.

V. Να εξασφαλίζεται οπωσδήποτε η συνέχεια των υφισταμένων ή εγκεκριμένων δρόμων του οικισμού.

Η παρούσα απόφαση με το σχεδιάγραμμα οριοθέτησης του οικισμού που τη συνοδεύει, να δημοσιευθεί στην Εφημερίδα της Κυβερνήσεως, έχοντας ισχύ από την κοινοποίηση στους ενδιαφερόμενους, σύμφωνα με το άρθρο 37 του Νόμου 3200/55 «περί διοικητικής αποκέντρωσης».

Η απόφαση αυτή να δημοσιευθεί στην Εφημερίδα της Κυβερνήσεως.

Θεσσαλονίκη, 16 Φεβρουαρίου 1987

Ο Νομάρχης
ΝΙΚΟΣ ΠΙΝΑΚΙΑΔΗΣ

Αριθ. 193/86

(4)

Ένταξη σε κατηγορία και καθορισμός ορίων του οικισμού Μεσαίο, κοινότητας Μεσαίου, Νομού Θεσ/νίκης με καθορισμό όρων και περιορισμού δόμησης.

Ο ΝΟΜΑΡΧΗΣ ΘΕΣΣΑΛΟΝΙΚΗΣ

Έχοντας υπόψη:

1. Τις διατάξεις του από 24.4.1985 Π.Δ. (ΦΕΚ 181 Δ' /3.5.1985) «περί τρόπου καθορισμού ορίων οικισμών της χώρας, κατηγορίες αυτών και καθορισμός όρων και περιορισμών δόμησης».

2. Τις διευκρινίσεις για το όριο του συνεκτικού τμήματος οικισμού σύμφωνα με το έγγραφο Γ.29557/2769 οικ./8 Απριλίου 1986 της Δ/σης Γ1-Γ2 του Υπ.ΠΕ.ΧΩ.ΔΕ.

3. Τις προτάσεις των ιδιωτών μελετητών Μηχανικών, στους οποίους ανατέθηκε η σχετική μελέτη στα πλαίσια του προγράμματος των ανοικτών πόλεων, που αφορούν τον προσδιορισμό των ορίων των υπόψη οικισμών.

4. Τα δελτία αρχιτεκτονικής αναγνώρισης των οικισμών που συμπληρώθηκαν και συμπληρώθηκε με τους νόμους Α.Ν. 395/68, Ν.Α. 1018/71 (άρθρο 2), Ν. 1337/83 (άρθρο 33), Ν. 1512/85 (άρθρο 8 παρ. 15).

5. Τα πληθυσμιακά στοιχεία των δύο τελευταίων απογραφών του κράτους από την Ε.Σ.Υ.Ε.

6. Τις διατάξεις του Α.Ν. 314/68 «περί παροχής εις τον Υπουργόν Β. Ελλάδος και τους Νομάρχες, αρμοδιότητας επί θεμάτων εγκρίσεως ή τροποποιήσεως σχεδίων πόλεων και κωμών», όπως αυτός τροποποιήθηκε και συμπληρώθηκε με τους νόμους Α.Ν. 395/68, Ν.Α. 1018/71 (άρθρο 2), Ν. 1337/83 (άρθρο 33), Ν. 1512/85 (άρθρο 8 παρ. 15).

7. Την υπ' αριθμόν 68/1985 απόφαση του κοινοτικού Συμβουλίου Μεσαίου.

8. Την από 1.12.1986 εισήγηση της Δ/σης οικισμού Θεσ/νίκης προς το Συμβούλιο Χ.Ο.Π. του Νομού στην οποία αναλυτικά καθορίζονται, τα συγκεκριμένα στοιχεία που λήφθηκαν υπόψη από την υπηρεσία:

I. Για την ένταξη του οικισμού στην ανάλογη κατηγορία, σύμφωνα με το άρθρο 2 του από 24.4.1985 Π.Δ. (ΦΕΚ 181 Δ' /3.5.85).

II. Για τον καθορισμό των ορίων του οικισμού σύμφωνα με τις διατάξεις των άρθρων 3 και 4 του από 24.4.1985 Π.Δ. (ΦΕΚ 181 Δ' /3.5.1985).

III. Για τον καθορισμό της αρτιότητας στον παραπάνω οικισμό σύμφωνα με το άρθρο 5 παρ. 1.α. του από 24.4.1985 Π.Δ. (ΦΕΚ 181 Δ' /3.5.1985) και ειδικότερα, την ανάγκη αποφυγής κατάτμησης των οικοπέδων πέρα από την οριζόμενη αρτιότητα πριν γίνει η πολεοδομική μελέτη του οικισμού σύμφωνα με το από 20.8.1985 Π.Δ. (ΦΕΚ 414 Δ' /30.8.1985).

IV. Για την επιβολή των ειδικών όρων δόμησης σύμφωνα με το άρθρο 8 παρ. 3.2 του από 24.4.1985 Π.Δ. (ΦΕΚ 181 Δ' /3.5.1985) που έγινε έπειτα από εξέταση των στοιχείων των μελετών.

9. Τη γνωμοδότηση του Συμβουλίου Χ.Ο.Π. του Νομού που λήφθηκε κατά την 46η συνεδρία την 2.12.86 με αριθμό πράξης 930, αποφασίζουμε:

Για τον οικισμό Μεσαίο, της Κοινότητας Μεσαίου.

I. Την ένταξη του οικισμού στην κατηγορία:

α) Ως προς τη θέση στο χώρο: Α3 Ούτε περιστασιακός ούτε παραλιακός.

β) Ως προς το βαθμό προστασίας: Β3 Αδιάφορος.

γ) Ως προς τη δυναμικότητα: Γ1 Δυναμικός.

δ) Ως προς το βαθμό διασποράς: Δ1 Συνεκτικός.

ε) Ως προς το μέγεθος: Ε2 Μεσαίος.

II. Τον καθορισμό των ορίων του οικισμού Μεσαίο της κοινότητας Μεσαίου του Νομού Θεσ/νίκης με στοιχεία από 1 έως 25 όπως αυτά φαίνονται στο συνοδευτικό της παρούσας σχεδιάγραμμα Π.1-1 σε κλίμακα 1:5.000 που αποτελεί αναπόσπαστο μέρος της απόφασης αυτής και συντάχθηκε βάσει στοιχείων του χάρτη και επιτόπου ελέγχου.

III. Την επιβολή των ακολούθων γενικών και ειδικών όρων και περιορισμών δόμησης.

A. Γενικοί όροι δόμησης.

1. Αρτιότητα οικοπέδων:

I. Για οικοπέδα που εμπίπτουν εντός του ρυμοτομικού σχεδίου ή στο συνεκτικό τμήμα του οικισμού ορίζεται εμβαδό 500 τ. μ.

II. Για οικοπέδα που εμπίπτουν στην περιοχή μεταξύ του ρυμοτομικού σχεδίου και του προτεινόμενου νέου ορίου του οικισμού, ορίζεται εμβαδό 500 τ.μ.

Κατά παρέκκλιση άρτια θεωρούνται τα οικοπέδα με όποιο εμβαδό είχαν κατά την ημέρα δημοσίευσής του από 24.4.1985 (ΦΕΚ 181 Δ' /3.5.1985).

2. Συντελεστής δόμησης:

I. Για τα οικοπέδα που εμπίπτουν εντός του εγκεκριμένου ρυμοτομικού σχεδίου ο συντελεστής δόμησης των οικοπέδων ορίζεται σε 0,8.

II. Για οικοπέδα που εμπίπτουν στην περιοχή μεταξύ του ρυμοτομικού σχεδίου και του προτεινόμενου νέου ορίου του οικισμού, ο συντελεστής δόμησης των οικοπέδων ορίζεται σε 0,6 και εφόσον το συνολικό εμβαδό των ορόφων των κτιρίων δεν υπερβαίνει τα 300 τ.μ.

Στα κατά παρέκκλιση άρτια οικοπέδα και στα οικοπέδα που έχουν εμβαδό λιγότερο των 200 τ.μ. πριν από την 3.5.1985 επιτρέπεται η κατασκευή κτιρίων συνολικής επιφάνειας ορόφων 240 τ.μ. εφόσον χρησιμοποιούνται αμιγώς για κατοικία.

3. Κάλυψη οικοπέδου:

— Μέγιστο επιτρεπόμενο ποσοστό κάλυψης των οικοπέδων ορίζεται σε 60% της επιφάνειάς τους.

— Για οικοπέδα εμβαδού κάτω των 200 τ.μ. μέγιστο επιτρεπόμενο ποσοστό κάλυψης των οικοπέδων ορίζεται σε 70% της επιφάνειάς τους.

4. Ύψος κτιρίων:

— Κατά τη μελέτη οριοθέτησης των οικισμών που έγινε σύμφωνα με το από 24.4.1985 Π.Δ. (ΦΕΚ 181 Δ' /3.5.1985) προέκυψε ότι όλα τα κτίρια στον οικισμό είναι μονώροφα και διώροφα όπως φαίνεται και στο αντίστοιχο δελτίο Αρχιτεκτονικής Αναγνώρισης, γι' αυτό το λόγο ορίζεται το μέγιστο επιτρεπόμενο ύψος σε 7,50 μ.

— Επιτρέπεται η υπέρβαση του μέγιστου επιτρεπόμενου ύψους μόνο για την κατασκευή στέγης η οποία στο ανώτερο σημείο της δε θα υπερβαίνει τα 2,00 μ.

B. Ειδικοί όροι δόμησης.

1. Τρόπος κάλυψης στέγης, κεραμίδι κόκκινου χρώματος, με κλίση μέχρι 30%.

2. Κυρίαρχα χρώματα στις όψεις, Λευκό, Όχρα, Όμπρα, Μπεζ, Γκριζο καθώς και οι αποχρώσεις αυτών.

3. Οι εξώστες να είναι ανοιχτοί καλυμμένοι και να μην καταλαμβάνουν όλο το μήκος της όψης.

4. Τα ανοίγματα στις όψεις να μην υπερβαίνουν το 30%.

5. Οι περιφράξεις να είναι χαμηλοί μαντρότοιχοι.

— Για τυχόν παρεκκλίσεις από τα παραπάνω θα πρέπει οι μελέτες να περνούν από την Επιτροπή Πολεοδομικού και Αρχιτεκτονικού Ελέγχου (Ε.Π. Α.Ε.).

IV. Πριν από οποιαδήποτε κατάτμηση οικοπέδων εντός των ορίων του οικισμού θα πρέπει να θεωρείται το σχετικό τοπογραφικό διάγραμμα από το τμήμα Πολεοδομίας και Π.Ε. της Νομαρχίας ώστε να εξασφαλίζεται η συνέχεια των κοινοχρήστων χώρων και η δημιουργία νέων κοινοχρήστων χώρων σύμφωνα με τα οριζόμενα στις διατάξεις της παρ. 1 του άρθρου 6 του από 24.4.1985 Π. Δ/τος.

V. Να εξασφαλίζεται οπωσδήποτε η συνέχεια των υφισταμένων ή εγκεκριμένων δρόμων του οικισμού.

Η παρούσα απόφαση με το σχεδιάγραμμα οριοθέτησης του οικισμού που τη συνοδεύει, να δημοσιευθεί στην Εφημερίδα της Κυβερνήσεως, έχοντας ισχύ από την κοινοποίηση στους ενδιαφερόμενους, σύμφωνα με το άρθρο 37 του Νόμου 3200/55 «περί διοικητικής αποκέντρωσης».

Η απόφαση αυτή να δημοσιευθεί στην Εφημερίδα της Κυβερνήσεως.

Θεσσαλονίκη, 16 Φεβρουαρίου 1987

Ο Νομάρχης
ΝΙΚΟΣ ΠΙΝΑΚΙΔΗΣ

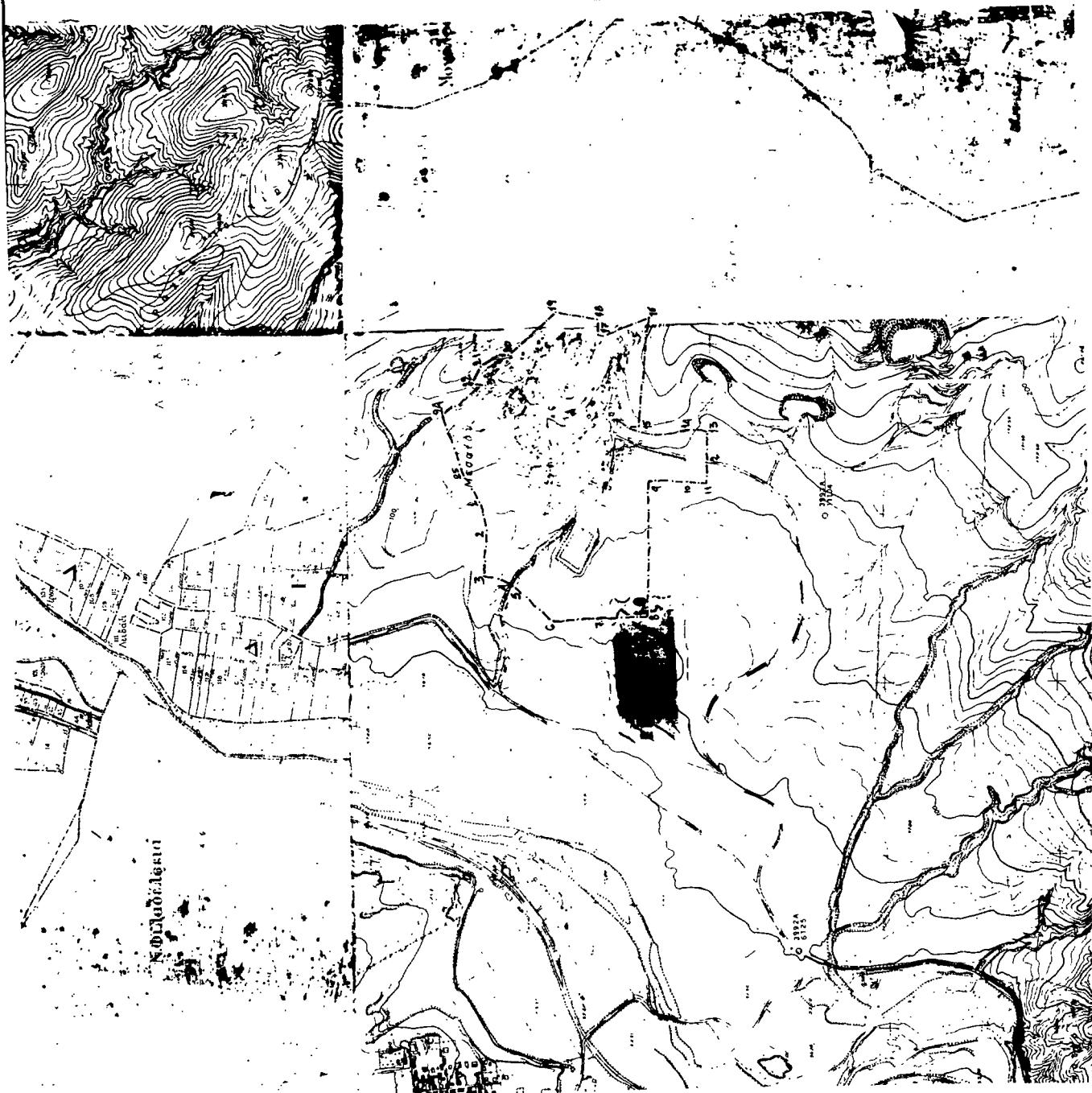

ΕΠΙ ΑΙΔ
ΑΝΤΙΣΤΡΑΤΗΓΗΣ
ΚΑΤΑΣΤΑΣΕΩΣ

ΚΑΤΑΣΤΑΣΗ
ΑΝΤΙΣΤΡΑΤΗΓΗΣ
ΚΑΤΑΣΤΑΣΕΩΣ

ΕΠΙΣΤΡΑΤΗΓΗΣ

ΥΠΟΥΡΓΕΙΟ ΧΑΡΤΟΓΡΑΦΙΑΣ ΟΡΓΑΝΙΣΜΟΣ ΚΑΤΑΡΤΙΣΤΩΝ ΧΑΡΤΟΓΡΑΦΩΝ