

ΕΦΗΜΕΡΙΣ ΤΗΣ ΚΥΒΕΡΝΗΣΕΩΣ

ΤΗΣ ΕΛΛΗΝΙΚΗΣ ΔΗΜΟΚΡΑΤΙΑΣ

ΕΝ ΑΘΗΝΑΙΣ
ΤΗ 29 ΑΥΓΟΥΣΤΟΥ 1979

ΤΕΥΧΟΣ ΤΕΤΑΡΤΟΝ

ΑΡΙΘΜΟΣ ΦΥΛΛΟΥ
440

ΠΟΛΕΟΔΟΜΙΑ ΔΙΑΤΑΓΜΑΤΑ

Περί καθορισμού συντελεστών δομήσεων και όρων δομήσεως εις τὰς ἐντὸς τῶν ἐγκεκριμένων ρυμοτομικῶν σχεδίων περιοχῶν τῶν Δήμων Θεσσαλονίκης, Σταυρουπόλεως, Νεαπόλεως, Πολίγνης, Συκεῶν, Καλαμαριάς, Ἀμπελοκήπων καὶ τῶν Κοινοτήτων Τριανδρίας, Πυλαίας, Ἁγίου Παύλου, Νέας Μενεμένης, Νέας Μαγνησίας, Καλοχωρίου, Ὠραιοκάστρου, Εὐκαρπίας, Θέρμης, Νέου Ρυτίου, Περαιάς, Νέων Ἐπιδατῶν, Ἐμβόλου, Ἀγγελοχωρίου, Ἁγίας Τριάδος, Ἐλευθερίου, Διαδατῶν, Νέας Μηχανιώνας καὶ Πανοράματος.

ΤΗΣ ΕΛΛΗΝΙΚΗΣ ΔΗΜΟΚΡΑΤΙΑΣ Ο ΠΡΟΕΔΡΟΣ

Ἐχόντες ὑπ' ὄψει:

1. Τὰς διατάξεις τοῦ ἀπὸ 17 Ἰουλίου 1923 Ν.Δ. «περὶ σχεδίων πόλεων κλπ.», ὡς μεταγενεστέρως ἐτροποποιήθησαν καὶ συμπληρώθησαν καὶ εἰδικώτερον τοῦ ἀρθροῦ 9, 85 Α' αὐτοῦ.
2. Τὰς διατάξεις τοῦ Ν.Δ. 8/1973 «περὶ Γ.Ο.Κ.» ὡς ἐτροποποιήθη διὰ τοῦ Ν.Δ. 205/1974 (ΦΕΚ 363/Α').
3. Τὰς διατάξεις τοῦ Ν. 651/1977 «περὶ καταργήσεως τοῦ Ν.Δ. 349/1974, τροποποιήσεως τῶν «περὶ ἀυθαιρέτων οἰκοδομικῶν κατασκευῶν διατάξεων καὶ ρυθμίσεως συναφῶν θεμάτων» (ΦΕΚ 207/Α').
4. Τὸν ὑπ' ἀριθ. Ν. 880/1979 «περὶ καθορισμοῦ ἀνωτάτου ὅριου συντελεστοῦ δομήσεως, εἰσαγωγῆς τοῦ θεσμοῦ μεταφοράς συντελεστοῦ δομήσεως καὶ ἑτέρων τινῶν διαρρυθμίσεων πολεοδομικῆς νομοθεσίας» (ΦΕΚ 58/Α') καὶ εἰδικώτερον τοῦ ἀρθροῦ 2 (παρ. 1) αὐτοῦ.
5. Τὴν ὑπ' ἀριθ. ΕΛ2/α/04/20/Φ.Θ.2.1.1./31.1.1979 κοινήν ἀπόφασιν τοῦ Πρωθυπουργοῦ καὶ τοῦ Ὑπουργοῦ Δημοσίων Ἔργων «περὶ ἀντικαταστάσεως τῆς ὑπ' ἀριθ. ΕΛ2/α/04/59/Φ.Θ.2.1.1./1978 ἀποφάσεως «περὶ μεταβιβάσεως ἐξουσιῶν τοῦ Ὑπουργοῦ Δημοσίων Ἔργων εἰς τὸν Ὑφυπουργὸν τοῦ αὐτοῦ Ὑπουργείου» (ΦΕΚ 106/Β').
6. Τὰς ὑπ' ἀριθ. 598/1979 καὶ 744/1979 γνωμοδοτήσεις τοῦ Συμβουλίου Δημοσίων Ἔργων (Τμήμα Οἰκισμοῦ).
7. Τὴν ὑπ' ἀριθ. 809/1979 γνωμοδότησιν τοῦ Συμβουλίου τῆς Ἐπικρατείας, προτάσει τοῦ Ὑφυπουργοῦ Δημοσίων Ἔργων, ἀπεφασίσαντες:

Ἄρθρον 1.

1. Καθορίζονται συντελεσταὶ δομήσεως τῶν οἰκοπέδων τῶν κειμένων εἰς τὰς ἐντὸς καὶ ἐκτὸς τῶν ἐγκεκριμένων ρυμοτομικῶν σχεδίων περιοχῶν τῶν Δήμων Θεσσαλονίκης, Σταυρουπόλεως, Νεαπόλεως, Πολίγνης, Συκεῶν, Καλαμαριάς, Ἀμπελοκήπων καὶ τῶν Κοινοτήτων Τριανδρίας, Πυλαίας, Ἁγίου Παύλου καὶ Νέας Μενεμένης κατὰ τομεῖς I, II, III, IV, V, VI, VII, VIII, IX, X, XI, XII καὶ XIII, ὡς ἐμφαίνονται εἰς τὸ ὑπὸ τοῦ Γενικοῦ Διευθυντοῦ Οἰκισμοῦ, θεωρημένον διὰ τῆς ὑπ' ἀριθ. Γ. 24459/1979 πράξεως αὐτοῦ σχετικὸν πρωτότυπον διάγραμμα ὑπὸ κλίμακα 1:10.000, τοῦ ὁποῦ συνοπτικὸν ἀντίτυπον δημοσιεύεται μετὰ τοῦ παρόντος, ὡς κατωθί:

Τομεῖς	Συντελεσταὶ δομήσεως
I	4,8
II	4,2
III	3,6
IV	3,0
V	2,4
VI	2,1
VII	1,8
VIII	1,6
IX	1,0 (εἰς περίπτωσιν κεκλιμένου ἐδάφους 1,2)
X	0,8 (εἰς περίπτωσιν κεκλιμένου ἐδάφους 1,2)
XI	0,8
XII	0,4
XIII (ἐκτὸς σχεδίου)	0,05

2. Καθορίζονται συντελεσταὶ δομήσεως τῶν οἰκοπέδων τῶν κειμένων εἰς τὰς ἐντὸς τῶν ἐγκεκριμένων ρυμοτομικῶν σχεδίων περιοχῶν τῶν Κοινοτήτων Νέας Μαγνησίας, Καλοχωρίου, Ὠραιοκάστρου, Εὐκαρπίας, Θέρμης, Νέου Ρυτίου, Περαιάς, Νέων Ἐπιδατῶν, Ἐμβόλου, Ἀγγελοχωρίου, Ἁγίας Τριάδος, Ἐλευθερίου, Διαδατῶν, Νέας Μηχανιώνας καὶ Πανοράματος κατὰ τομεῖς I, II, III, IV, V, VI καὶ VII, ὡς ἐμφαίνονται εἰς τὸ ὑπὸ τοῦ Γενικοῦ Διευθυντοῦ Οἰκισμοῦ θεωρημένον διὰ τῆς ὑπ' ἀριθ. Γ. 23915/1979 πράξεως αὐτοῦ σχετικὸν πρωτότυπον διάγραμμα ὑπὸ κλίμακα 1:20.000, τοῦ ὁποῦ συνοπτικὸν ἀντίτυπον δημοσιεύεται μετὰ τοῦ παρόντος, ὡς κατωθί:

Τομείς	Συντελεστές δομήσεως
I	1,8
II	1,2
III	1,0
IV	0,8
V	0,6
VI	0,5
VII	0,4

3. Διὰ τὰ εἰδικὰ κτίρια ἐπιπίπτοντα, εἰς τοὺς ὡς ἄνω καθοριζομένους τομείς, διὰ τὰ ὁποῖα ἔχουν καθορισθῆ διὰ Διατάγματος εἰδικὸι ὅροι δομήσεως, παραμένουν οἱ ὅροι δομήσεως αὐτῶν ὡς προκύπτουν ἐκ τῶν διατάξεων τούτων.

Ἄρθρον 2.

1. Ὁ μέγιστος ἐπιτρεπόμενος ἀριθμὸς ὀρόφων τῶν οἰκοδομῶν τῶν ἀνεγειρομένων ἐπὶ τῶν οἰκοπέδων τῶν κειμένων ἐντὸς τῶν περιοχῶν τῶν ἀναφερομένων εἰς τὸ ἄρθρον 1 (παρ. 1) τοῦ παρόντος Διατάγματος, ὁρίζεται κατὰ τομείς I, II, III, IV, V, VI, VII, VIII καὶ IX, ὡς ἐμφαίνεται εἰς τὸ ὑπὸ τοῦ Γενικοῦ Διευθυντοῦ Οἰκισμοῦ θεωρημένον διὰ τῆς ὑπ' ἀριθ. Γ. 23916/1979 πράξεως αὐτοῦ σχετικὸν πρωτότυπον διάγραμμα ὑπὸ κλίμακα 1:10.000, τοῦ ὁποῖου συνοπτικὸν ἀντίτυπον δημοσιεύεται μετὰ τοῦ παρόντος, ὡς κάτωθι:

Τομείς	Ἀριθμὸς ὀρόφων
I	9
II	8
III	7
IV	6
V	5
VI	4
VII	3
VIII	2
IX	17

2. Ὁ μέγιστος ἐπιτρεπόμενος ἀριθμὸς ὀρόφων τῶν οἰκοδομῶν τῶν ἀνεγειρομένων ἐπὶ τῶν οἰκοπέδων τῶν κειμένων ἐντὸς τῶν περιοχῶν τῶν ἀναφερομένων εἰς τὸ ἄρθρον 1 (παρ. 2) τοῦ παρόντος Διατάγματος, ὁρίζεται κατὰ τομείς I καὶ II, ὡς ἐμφαίνεται εἰς τὸ ὑπὸ τοῦ Γενικοῦ Διευθυντοῦ Οἰκισμοῦ θεωρημένον διὰ τῆς ὑπ' ἀριθ. Γ. 23917/1979 πράξεως αὐτοῦ σχετικὸν πρωτότυπον διάγραμμα ὑπὸ κλίμακα 1:20.000, τοῦ ὁποῖου συνοπτικὸν ἀντίτυπον δημοσιεύεται μετὰ τοῦ παρόντος, ὡς κάτωθι:

Τομείς	Ἀριθμὸς ὀρόφων
I	2
II	3

Ἄρθρον 3.

1. Καθορίζονται Ζῶναι Ἀγορᾶς Συντελεστῶν (Ζ.Α.Σ.) εἰς τὰς ἐντὸς τῶν ἐγκριμένων ρυμοτομικῶν σχεδίων περιοχᾶς τῶν Δήμων Θεσσαλονίκης καὶ Καλαμαριάς καὶ τῆς Κοινότητος Πυλαίας, ὡς αἱ ζῶναι αὗται ἐμφαίνονται ὑπὸ στοιχεῖα 1, 2 καὶ 3 εἰς τὸ ὑπὸ τοῦ Γενικοῦ Διευθυντοῦ Οἰκισμοῦ θεωρημένου διὰ τῆς ὑπ' ἀριθ. Γ. 23918/1979 πράξεως αὐ-

τοῦ σχετικὸν πρωτότυπον διάγραμμα ὑπὸ κλίμακα 1:10.000 τοῦ ὁποῖου συνοπτικὸν ἀντίτυπον δημοσιεύεται μετὰ τοῦ παρόντος.

2. Τὸ ἀνώτατον ὄριον συντελεστοῦ δομήσεως τῶν οἰκοπέδων τῶν κειμένων ἐντὸς τῶν ὡς ἄνω ζωνῶν, πέραν τοῦ καθοριζομένου διὰ τοῦ ἄρθρου 1 (παρ. 1) τοῦ παρόντος Διατάγματος διὰ τὰς ὡς ἄνω περιοχὰς συντελεστοῦ δομήσεως, προσαυξάνεται κατὰ τέσσερα δέκατα (0,4).

Ζ.Α.Σ.	Συντελεστές δομήσεως
1	2
2	1,4 (εἰς περίπτωσιν κειμένου εδάφους 1,6)
3	1,2

Ἡ διαφορὰ τοῦ συντελεστοῦ δομήσεως καὶ ὁ ἐπιπλέον ὄροφος δομεῖται μόνον διὰ μεταφορᾶς συντελεστοῦ δομήσεως κατὰ τὴς διατάξεις τοῦ Ν. 880/1979.

Ἄρθρον 4.

1. Ἐξακολουθοῦν νὰ ἐφαρμόζονται οἱ μέχρι τῆς δημοσίευσως τοῦ παρόντος διατάγματος ἰσχύοντες ὅροι δομήσεως, ἐφ' ὅσον συντρέχουν αἱ προϋποθέσεις αἱ ἀναφερόμεναι εἰς τὴν παράγραφον 1 ἐδάφιον (α) τοῦ ἄρθρου 12 τοῦ Ν. 651/1977 (περὶ καταργήσεως τοῦ Ν. Δ/τος 349/1974 κλπ. (ΦΕΚ 207/Α') ἐφαρμοζομένης καὶ τῆς παραγράφου 2 τοῦ αὐτοῦ ὡς ἄνω ἄρθρου, ἐὰν συντρέχει περίπτωσης:

2. Ὡσαύτως ἐξακολουθοῦν νὰ ἐφαρμόζονται οἱ πρὸ τῆς δημοσίευσως τοῦ παρόντος ἰσχύοντες ὅροι δομήσεως ἐὰν μέχρι τῆς 26 Ἰουλίου 1979 ἢ ὑπὸ τοῦς πρότερον ἰσχύοντας ὅρους δομήσεως οἰκοδομηθῆ ἢ ἐπιπροσφωνηθῆ διὰ δημοσίου ἐγγράφου συνταγέντος ἐντὸς τῆς πρὸ τῆς 26 Ἰουλίου 1979 τριετίας καὶ ἀποδεικνύοντος τὴν ἀνάληψιν υποχρεώσεως ἐκ μέρους τοῦ κυρίου τοῦ ἀκινήτου πρὸς τρίτους. Ἡ παράγραφος 2 τοῦ ἄρθρου 12 τοῦ ὡς ἄνω νόμου 651/1977 ἐφαρμόζεται καὶ ἐν προκειμένῳ ἐὰν συντρέχει περίπτωσης.

3. Εἰς τὰς περιπτώσεις τῆς παραγράφου 2 τοῦ παρόντος ἄρθρου ἢ μελέτη πρὸς ἑκδοσὶν οἰκοδομικῆς ἀδείας δέον ὅπως ὑποβληθῆ πρὸ τῆς 26ης Νοεμβρίου 1979. Παρεργουμένης ἀπράκτου τῆς προθεσμίας ταύτης ἢ ἀδεια ἐκδίδεται ἕασι τῶν διὰ τοῦ παρόντος διατάγματος, καθοριζομένων ὄρων καὶ περιορισμῶν δομήσεως.

4. Ἀδειαι οἰκοδομῆς ἐκδιδόμεναι με τοὺς πρὸ τῆς δημοσίευσως τοῦ παρόντος ὅρους δομήσεως, ἰσχύουν διὰ τρία (3) ἔτη ἀπὸ τῆς ἐκδόσεως τῶν καὶ πάντως οὐχὶ πέραν τῶν τριῶν (4) ἐτῶν ἀπὸ τῆς δημοσίευσως τοῦ παρόντος διατάγματος.

Εἰς τὸν Ἰοῦνιου ἔργων, ἀναδέτοιμην τὴν δημοσίευσιν καὶ ἐκτέλεσιν τοῦ παρόντος Διατάγματος.

Ἐν Ἀθήναις τῆ 18 Αὐγούστου 1979

Ο ΠΡΟΕΔΡΟΣ ΤΗΣ ΔΗΜΟΚΡΑΤΙΑΣ
ΚΩΝΣΤΑΝΤΙΝΟΣ Δ. ΤΣΑΤΣΟΣ

Ο ΥΦΥΠΟΥΡΓΟΣ ΔΗΜΟΣΙΩΝ ἜΡΓΩΝ
ΣΤΕΦΑΝΟΣ ΜΑΝΟΣ

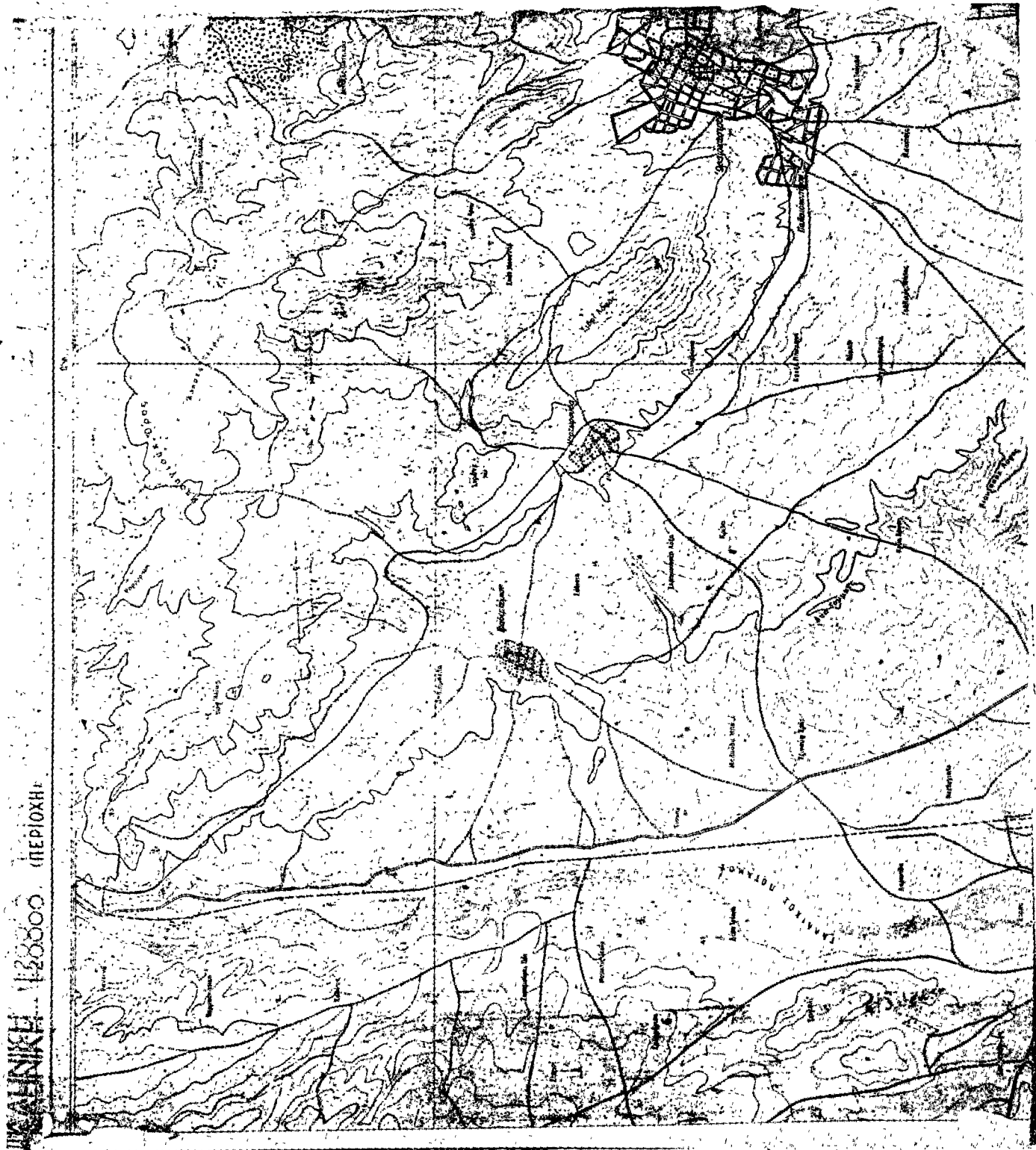

ΚΑΙΝΙΚΗ 1:20000 (ΠΕΡΙΟΧΗ)

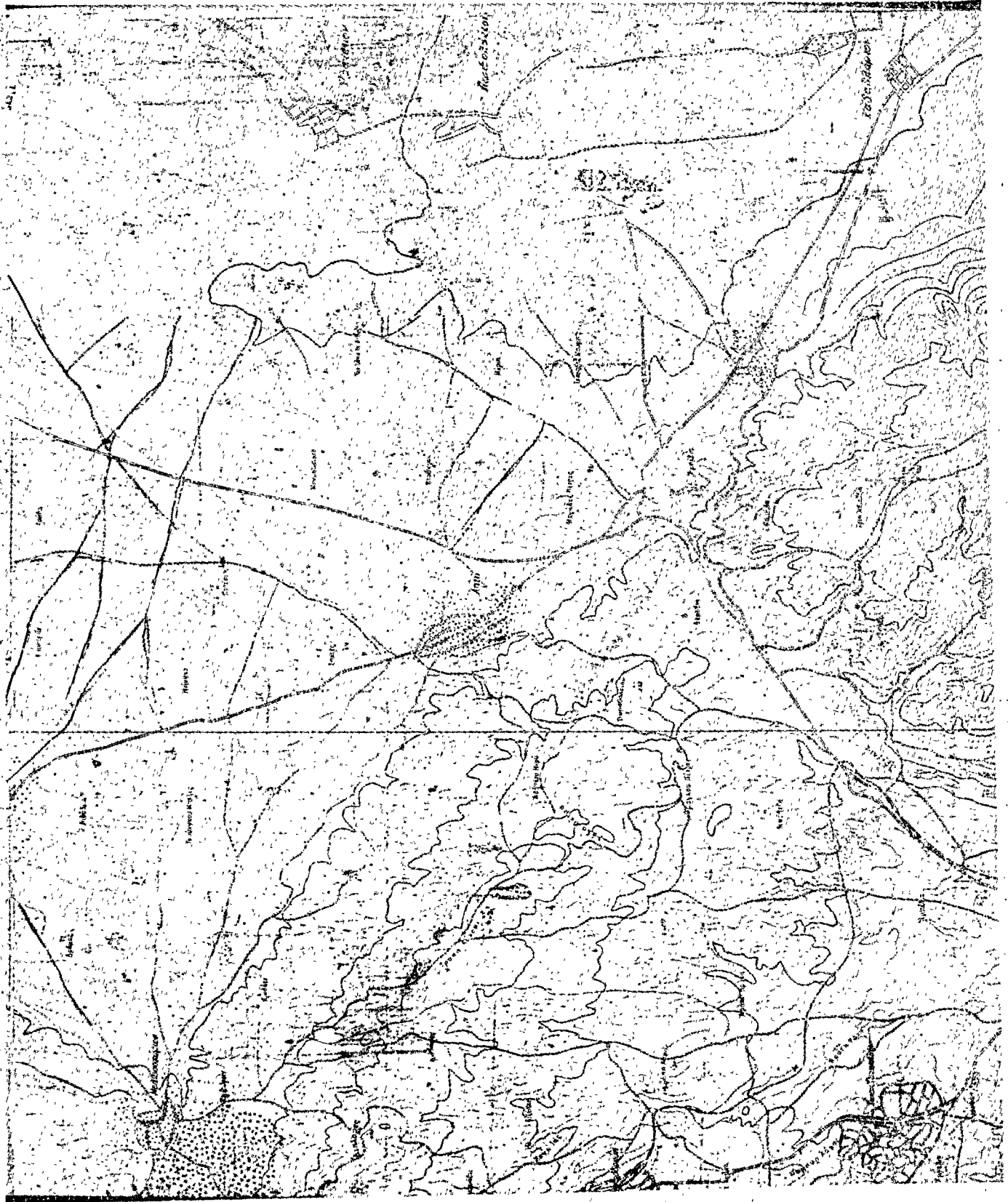

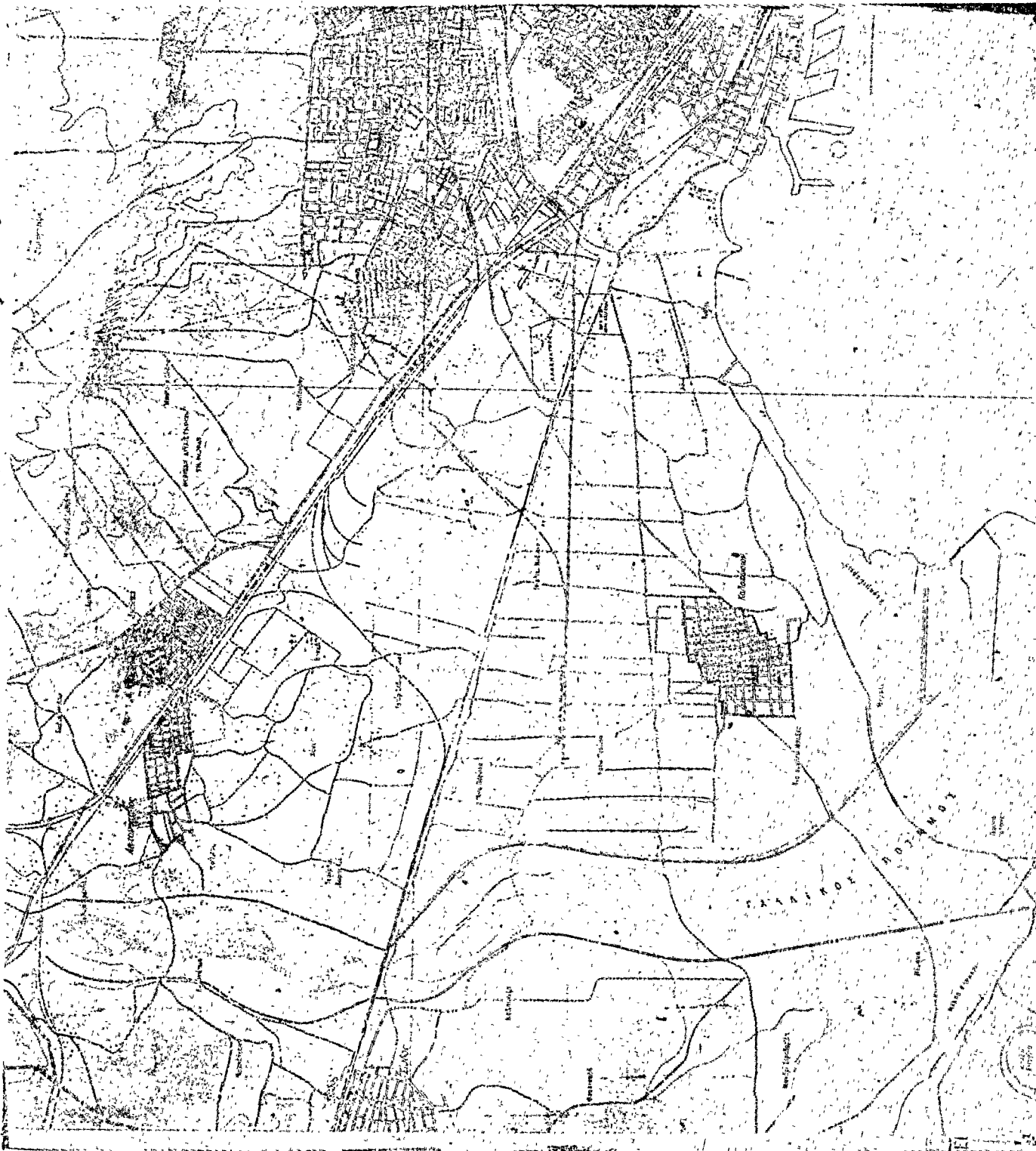

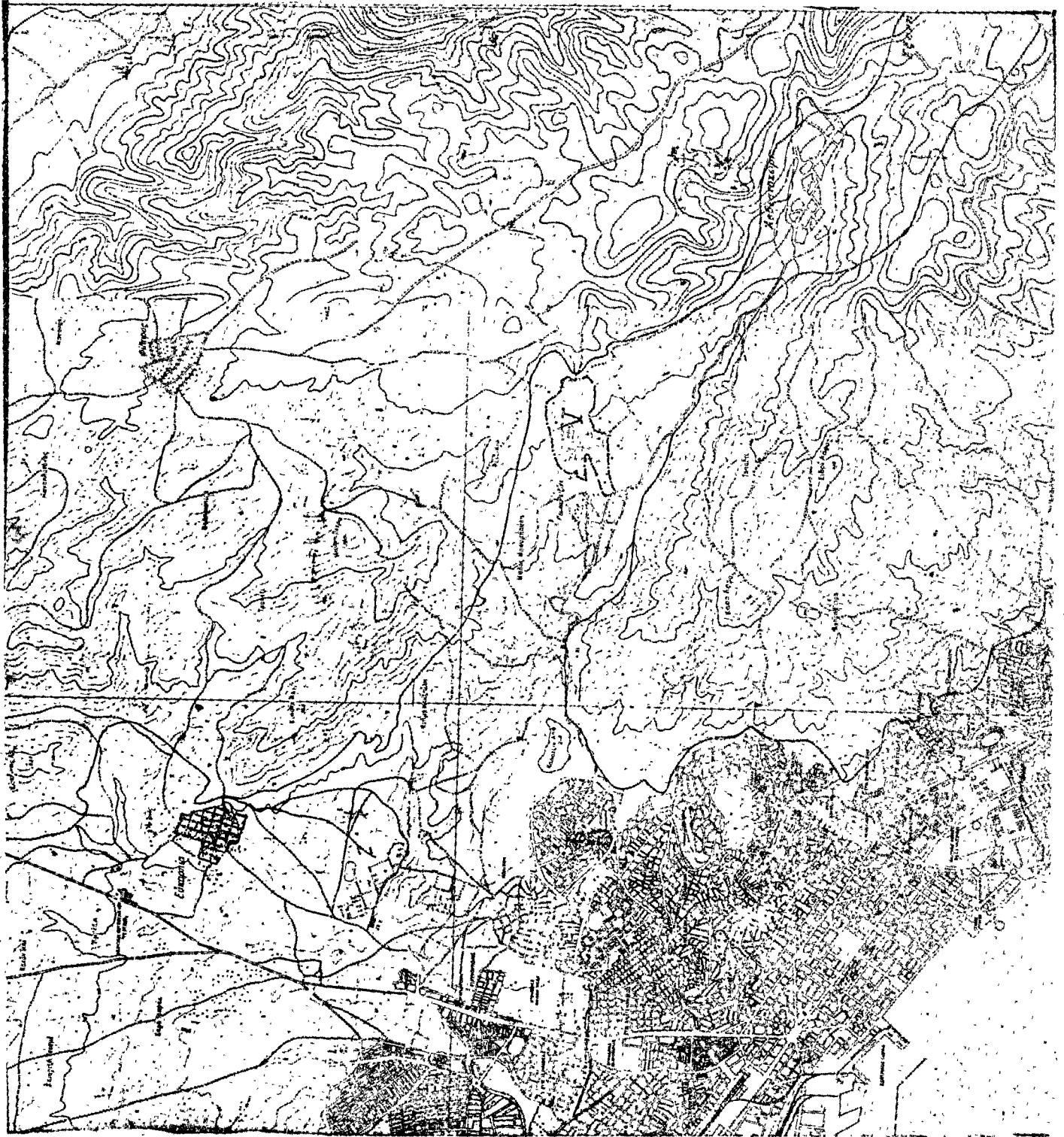

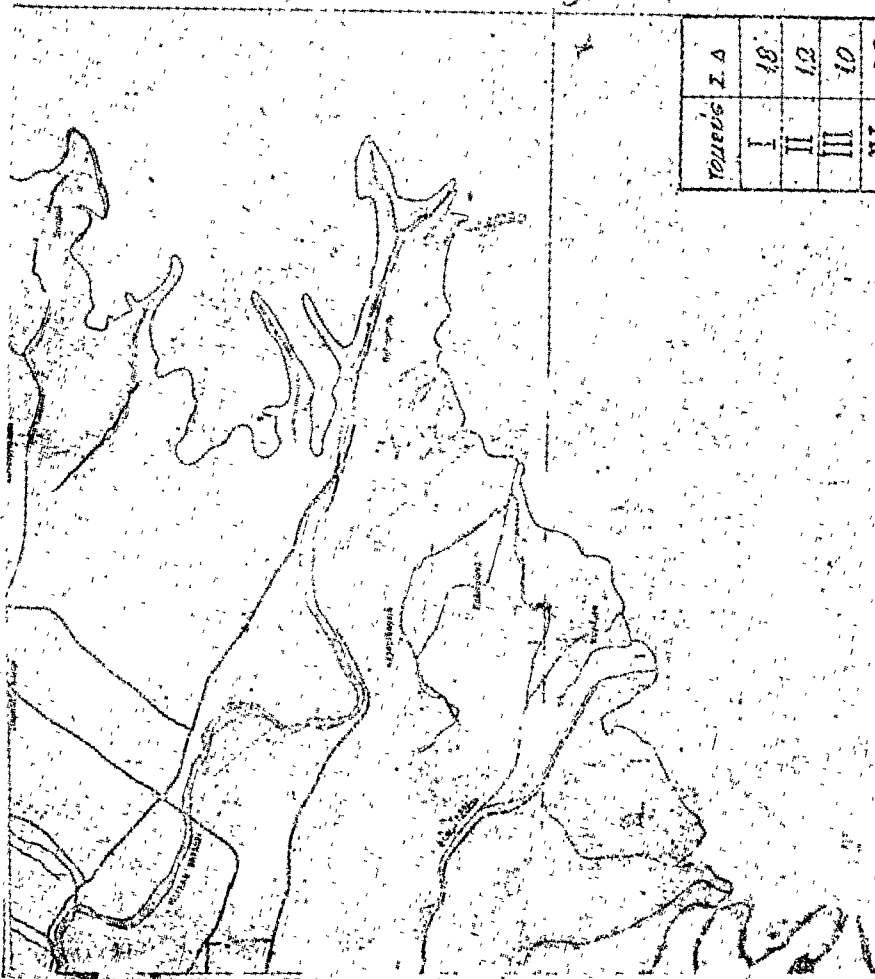

ΤΟΥΡΟΣ	Ζ Α
I	18
II	13
III	10
IV	08
V	06
VI	05
VII	04

ΥΠΟΥΡΓΕΙΟΝ
 ΔΗΜΟΣΙΩΝ ΕΡΓΩΝ
 ΓΕΝΙΚΗ ΔΙΕΥΘΥΝΣΗ ΔΙΚΕΜΟΥ
 46 ΠΛΕΥΡΗ ΓΑΒΡΙΕΛΙΔΟΥ
 ΥΠΟΥΡΓΕΙΟΝ ΤΩ ΕΛΛΗΝΙΚΩΝ ΑΝΤΙΣΤΡΑΤΗΓΕΙΩΝ
 ΠΛΕΥΡΗ ΑΓ. ΠΑΥΛΟΥ ΕΚΚΛ. ΚΑΘ. ΚΑΙ ΑΝΤΙΣΤΡΑΤΗΓΕΙΩΝ
 ΚΑΙ ΕΞΕΛΕΞΕΩΝ ΕΚΚΛ. ΚΑΘ. ΚΑΙ ΑΝΤΙΣΤΡΑΤΗΓΕΙΩΝ
 ΚΑΙ ΕΞΕΛΕΞΕΩΝ ΕΚΚΛ. ΚΑΘ. ΚΑΙ ΑΝΤΙΣΤΡΑΤΗΓΕΙΩΝ
 ΚΑΙ ΕΞΕΛΕΞΕΩΝ ΕΚΚΛ. ΚΑΘ. ΚΑΙ ΑΝΤΙΣΤΡΑΤΗΓΕΙΩΝ
 ΚΑΙ ΕΞΕΛΕΞΕΩΝ ΕΚΚΛ. ΚΑΘ. ΚΑΙ ΑΝΤΙΣΤΡΑΤΗΓΕΙΩΝ
 ΚΑΙ ΕΞΕΛΕΞΕΩΝ ΕΚΚΛ. ΚΑΘ. ΚΑΙ ΑΝΤΙΣΤΡΑΤΗΓΕΙΩΝ
 ΑΘΗΝΑΙ - 18 Δεκεμβρίου 1912
 ΓΕΝΙΚΟΣ ΔΙΕΥΘΥΝΤΗΣ
 Γ. ΚΟΥΣΙΟΥ



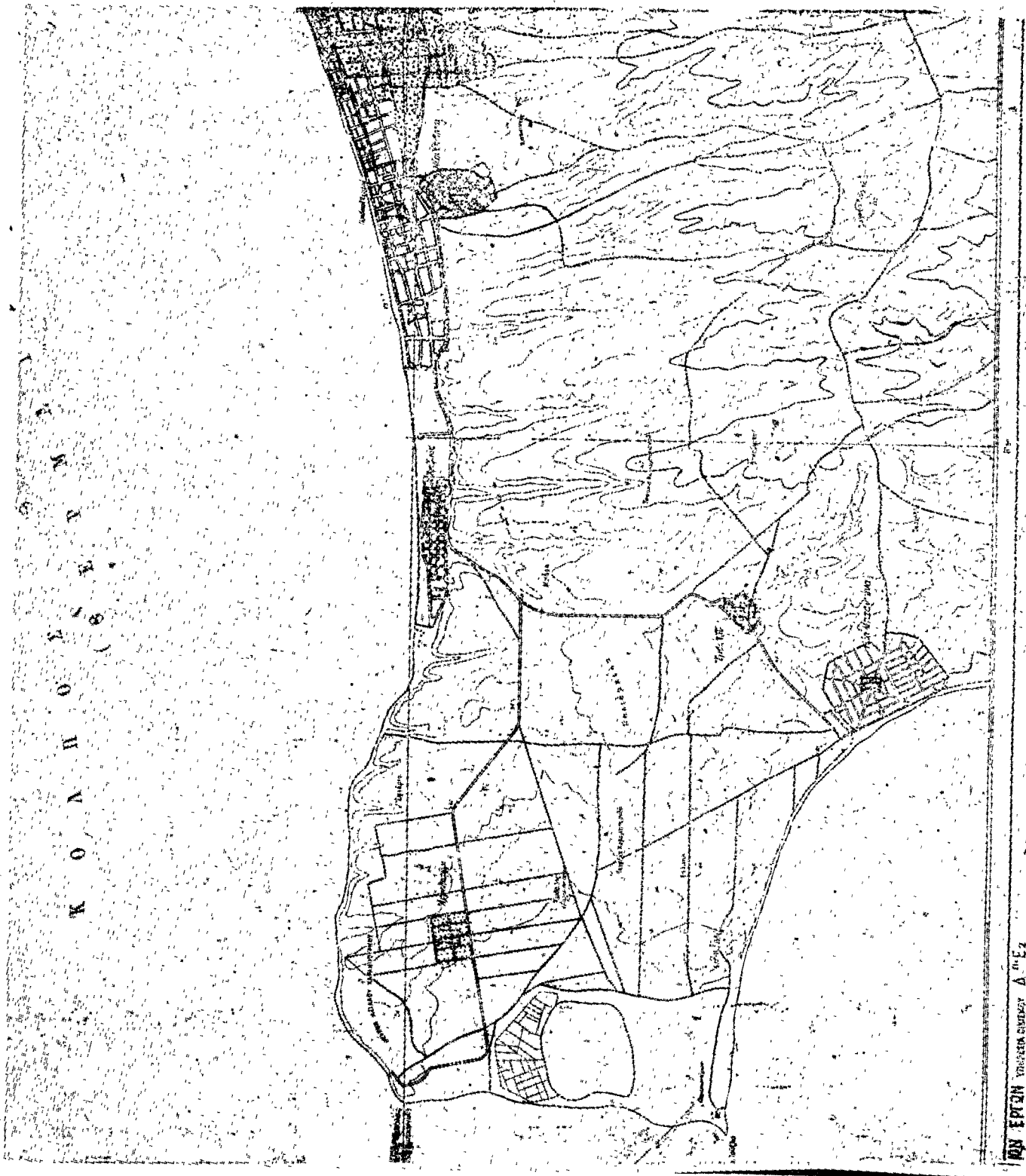



ΚΑΘΟΡΙΣΜΟΣ Σ.Δ.

ΘΕΣΣΑΛΟΝΙΚΗ ΜΙΟΘΟΣ



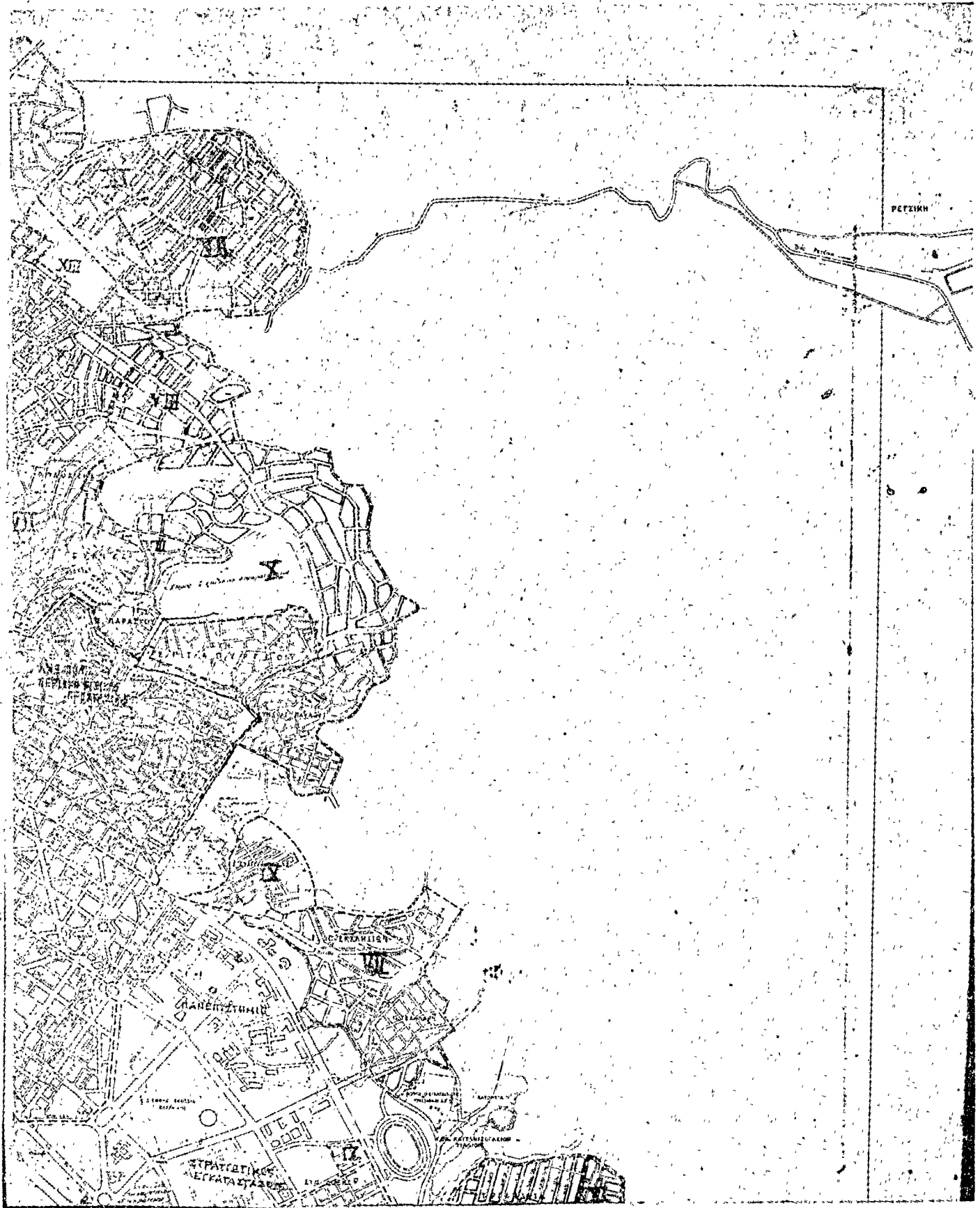

Ο
Υ
Β
Ε
Ρ
Θ
Ρ
Α
Ι
Τ
Ο
Υ
Κ
Α
Τ
Ο
Υ
Α
Υ
Τ
Ο
Υ
Α
Υ
Τ
Ο
Υ
Α
Υ
Τ
Ο
Υ

ΤΟΚΕΙΣ	Σ.Δ.
I	1,6
II	1,2
III	5,6
IV	2,6
V	2,4
VI	3,1
VII	1,9
VIII	1,6
IX	1,2 + 1,6 + 1,2
X	6,0 + 1,0
XI	0,6
XII	0,1
XIII	0,05

ΥΠΟΥΡΓΕΙΟΝ ΔΗΜ. ΕΡΓΩΝ
ΓΕΝΙΚΗ ΔΙΕΥΘΥΝΣΙΣ ΟΙΚΙΣΜΟΥ
 ΑΝ. ΠΡΟΓΡΑΜΜΑ Γ. 24869/1922

Η παρούσα γενική διαταγή εκδίδεται με την εξουσία του άρθρου 14 της Συντακτικής Καταστατικής Διατάξεως της 21ης Ιουλίου 1917, όπως τροποποιήθηκε με τον Νόμον 4022 της 13ης Μαΐου 1922, και με την εξουσία του άρθρου 10 της Συντακτικής Διατάξεως της 21ης Ιουλίου 1917, όπως τροποποιήθηκε με τον Νόμον 4022 της 13ης Μαΐου 1922.

ΑΘΗΝΑΙ 13 Μαΐου 1922
 Ο ΥΠΟΥΡΓΟΣ
 ΓΕΩΡΓΙΟΣ ΚΑΥΡΩΤΗΣ



ΔΙΕΥΘΥΝΣΙΣ ΠΡΟΟΠΤΙΚΩΝ

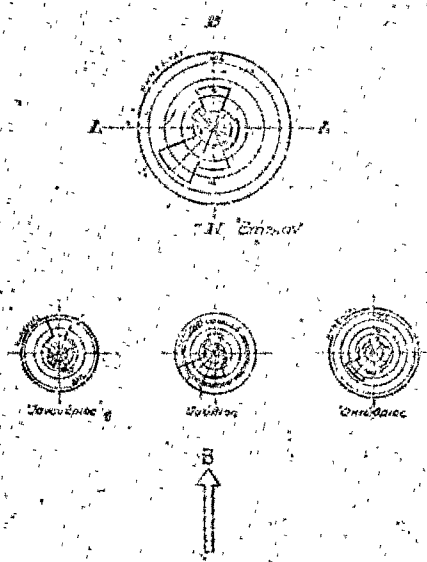

ΥΠΟΥΡΓΕΙΟΝ ΔΗΜ. ΕΡΓΩΝ ΥΠΗΡΕΣΙΑ ΟΙΚΙΣΜΟΥ

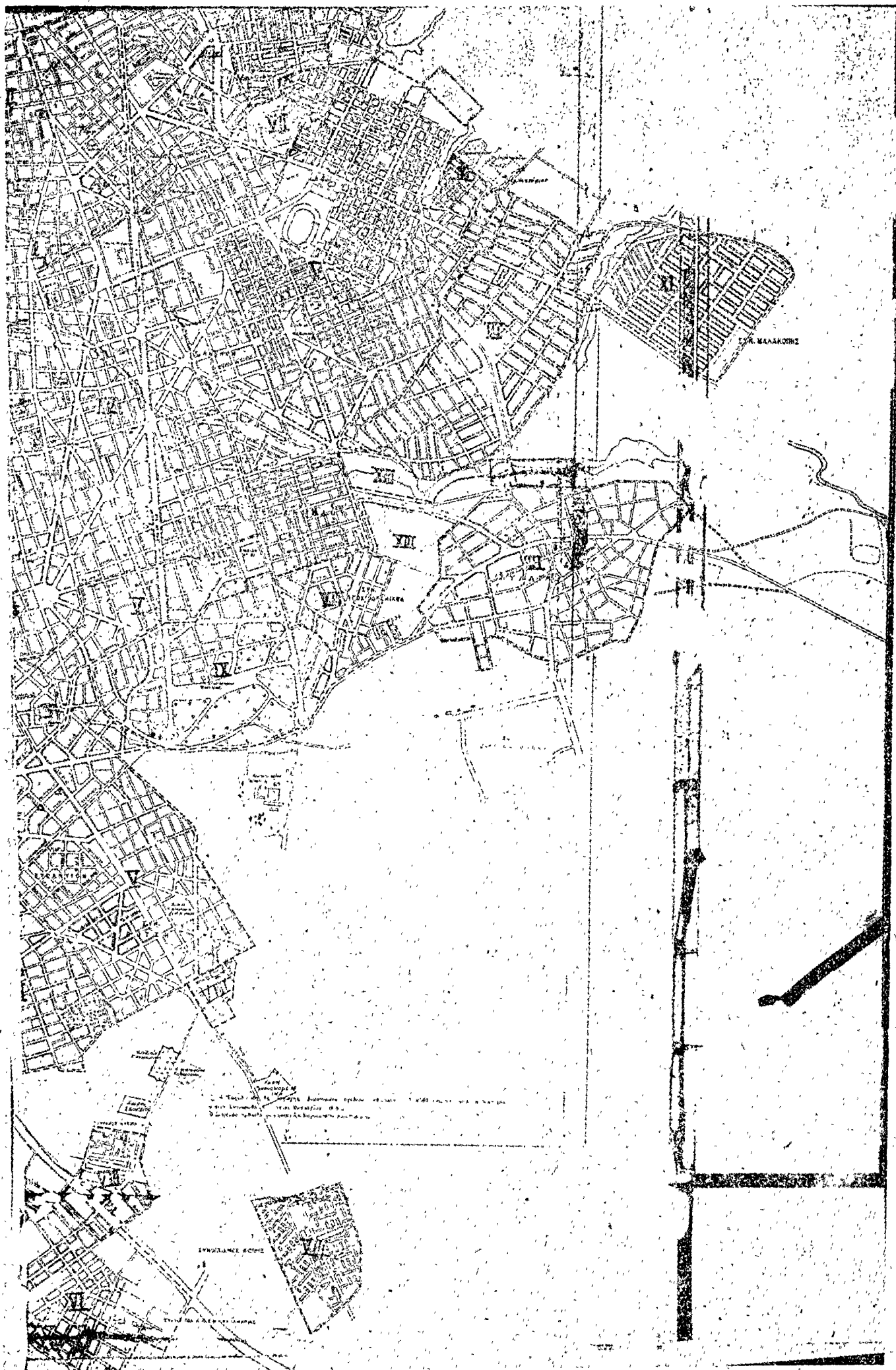

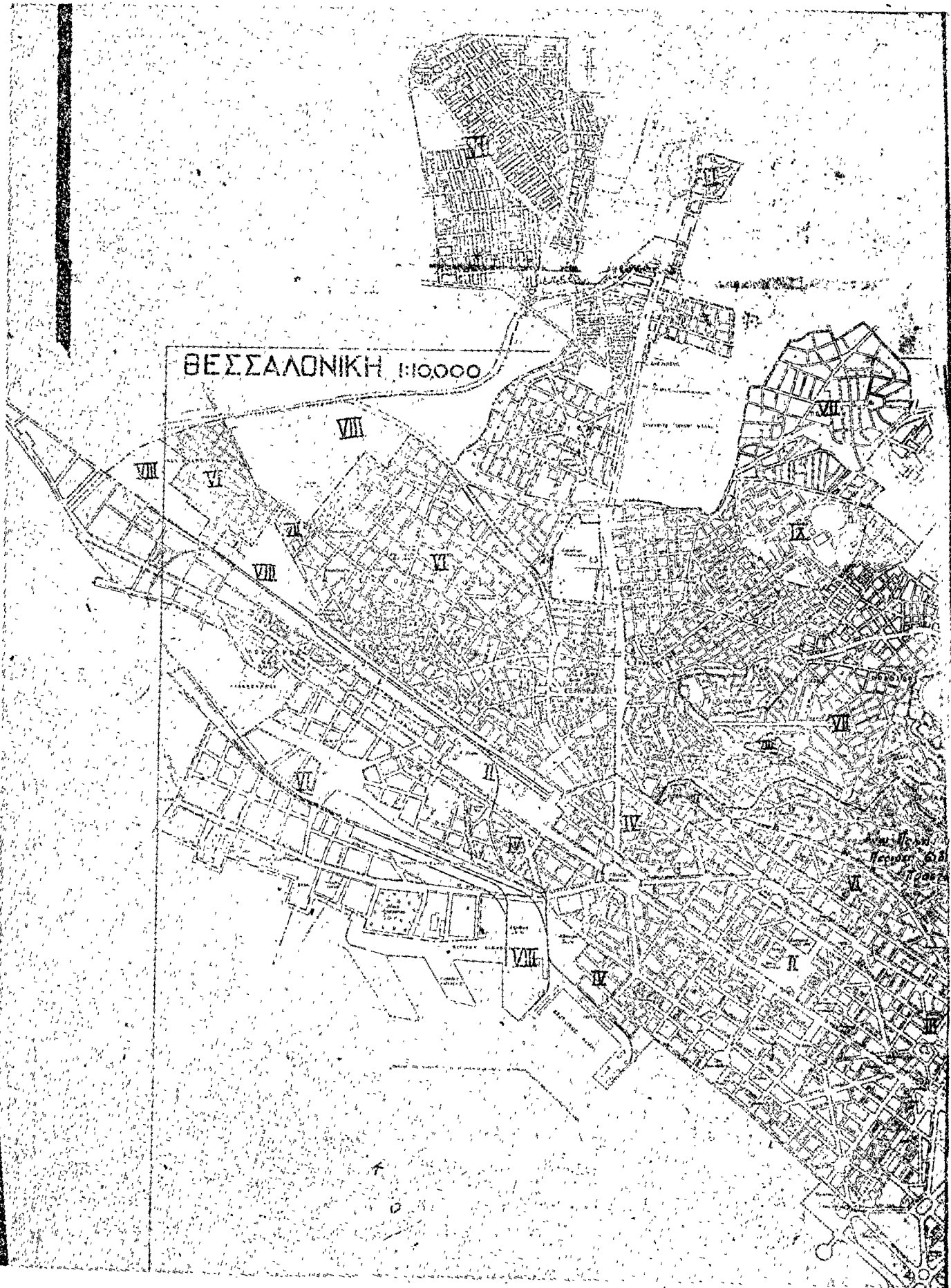

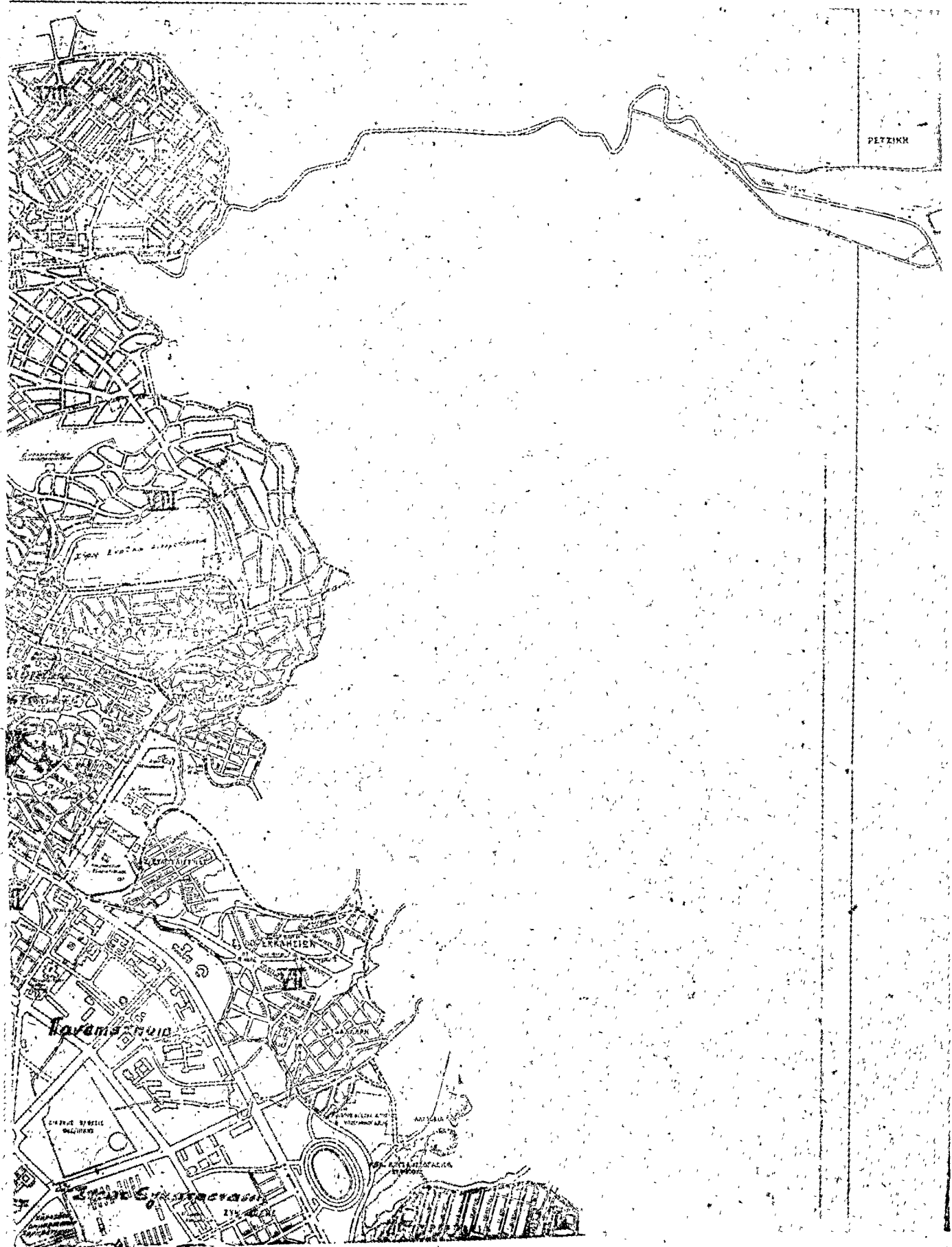

ΤΟΜΕΙΣ ΑΡ. ΟΡ

I	9
II	8
III	7
IV	6
V	5
VI	4
VII	3
VIII	2
IX	17

ΥΠΟΥΡΓΕΙΟΝ
ΔΗΜΟΣΙΩΝ ΕΡΓΩΝ
ΓΕΝΙΚΗ ΔΙΕΥΘΥΝΣΗ ΟΙΚΙΣΜΟΥ
Φ.Π.Σ.Ε.Σ. Γ. 23916/79
 ΠΡΟΣ ΔΕΥΤΕΡΟΝ ΔΙΑΔΗΜΟΤΕΛΕΣ ΤΟΜΕΙΣ ΑΝΤΙΣΤΡΟΦΩΣ ΤΩΝ ΕΠΙΣΤΡΟΦΩΝ
 ΕΝ ΤΩΝ ΕΠΙΣΤΡΟΦΩΝ ΤΩΝ ΕΠΙΣΤΡΟΦΩΝ ΤΩΝ ΕΠΙΣΤΡΟΦΩΝ ΤΩΝ ΕΠΙΣΤΡΟΦΩΝ ΤΩΝ ΕΠΙΣΤΡΟΦΩΝ
 ΕΝ ΤΩΝ ΕΠΙΣΤΡΟΦΩΝ ΤΩΝ ΕΠΙΣΤΡΟΦΩΝ ΤΩΝ ΕΠΙΣΤΡΟΦΩΝ ΤΩΝ ΕΠΙΣΤΡΟΦΩΝ ΤΩΝ ΕΠΙΣΤΡΟΦΩΝ
 ΑΘΗΝΑΙ 13. Απριλίου 1979
 ΓΕΝ. ΚΟΣ ΔΕΥΣΥΝΤΗΣ
 Β. ΡΟΥΣΣΟΥ

Δ.Π.Σ.Ε.Σ. (1900-1929)

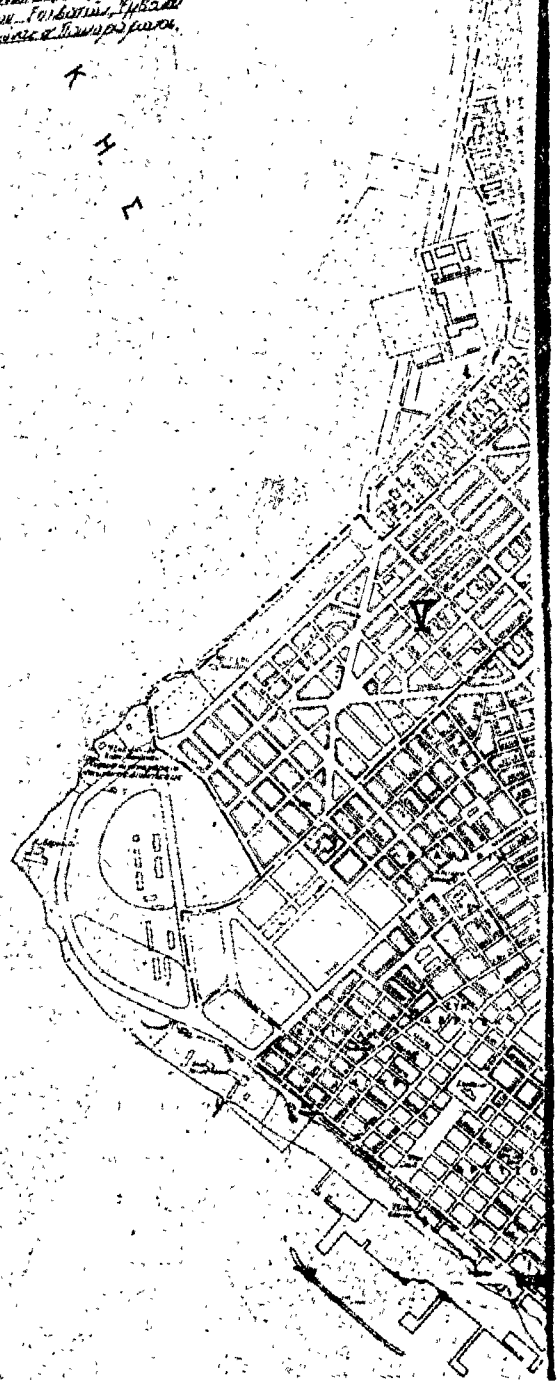
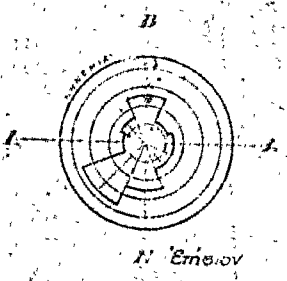

ΥΠΟΥΡΓΕΙΟΝ ΔΗΜ. ΕΡΓΩΝ ΥΠΗΡΕΣΙΑ ΟΙΚΙΣΜΟΥ

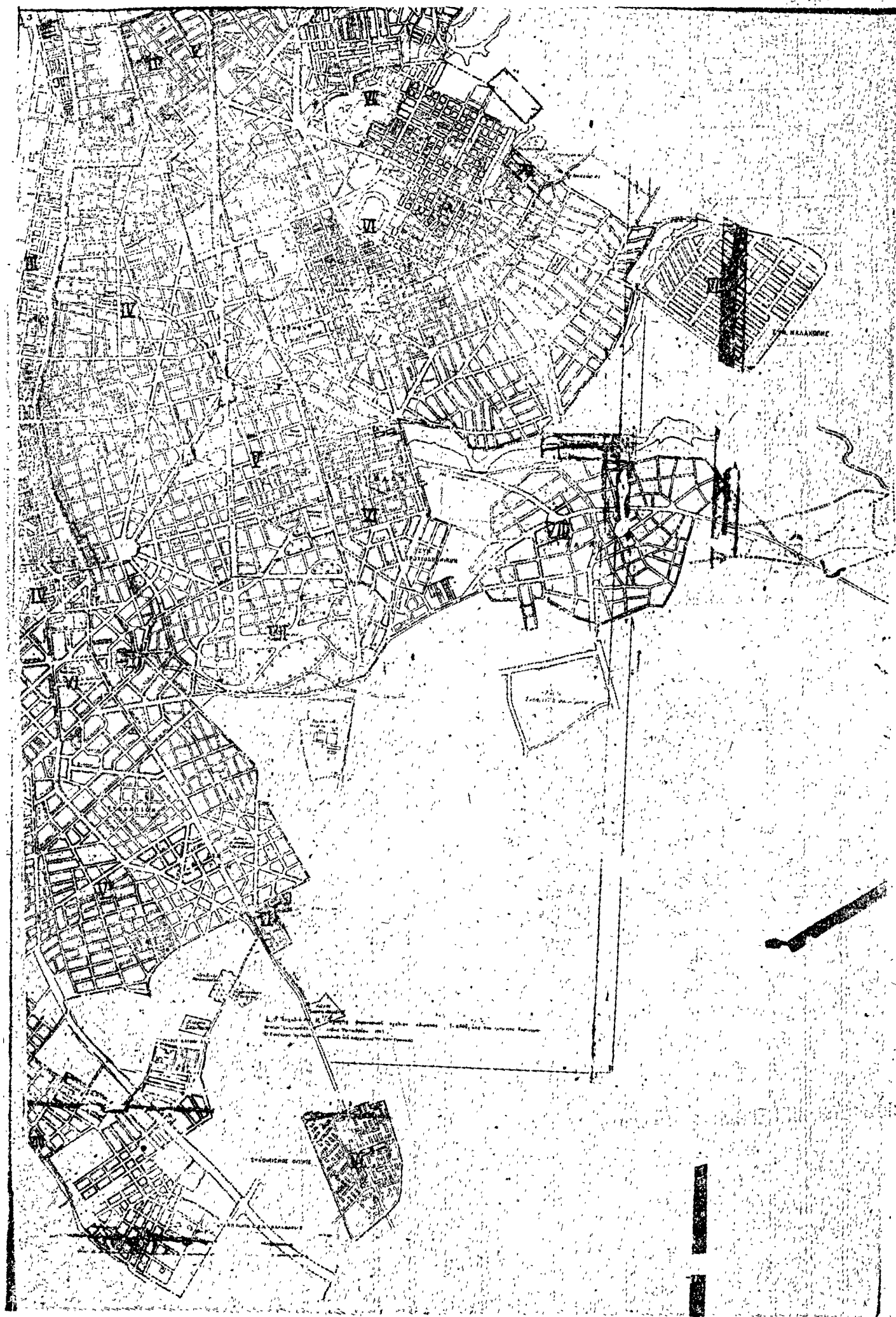

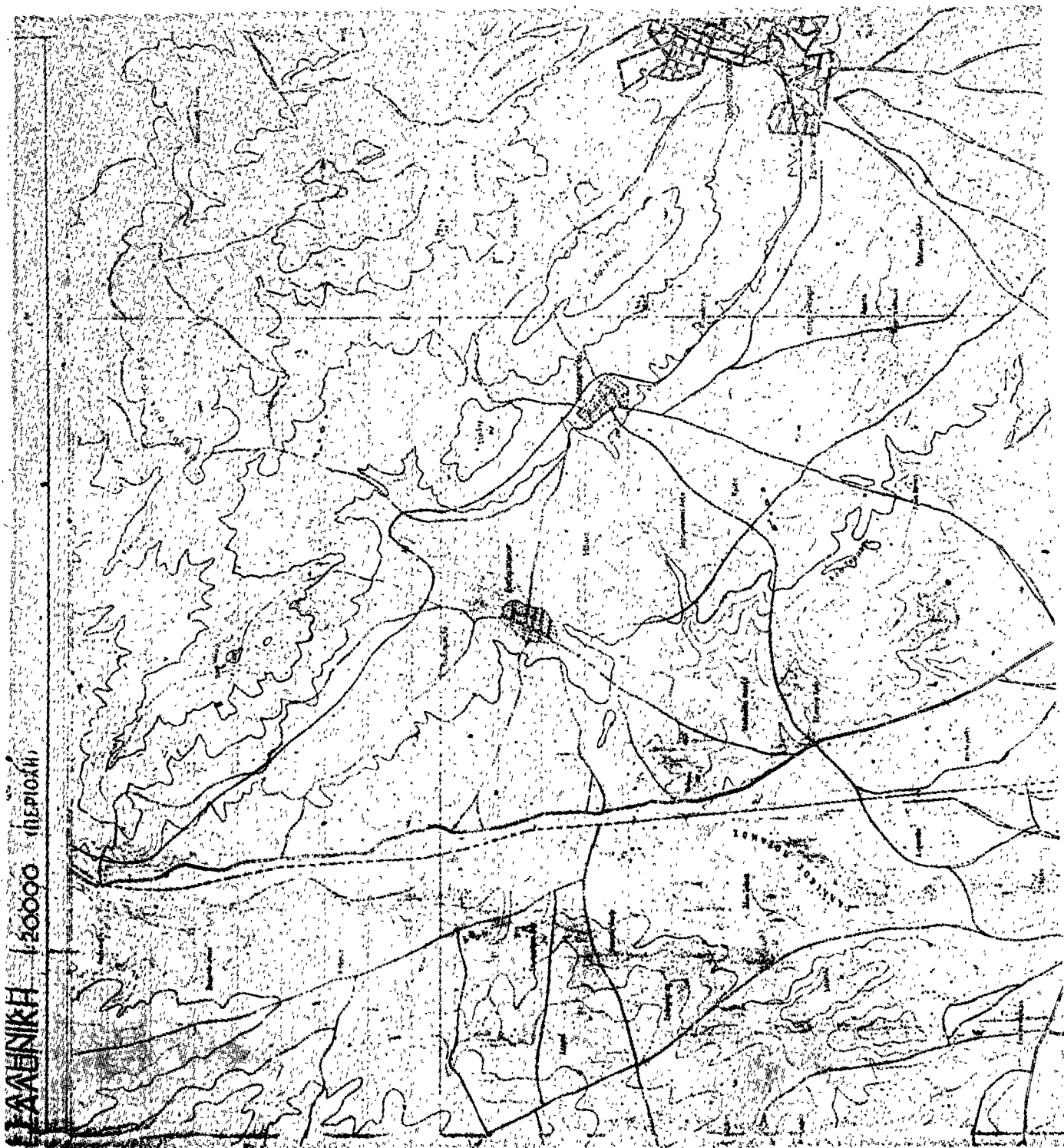

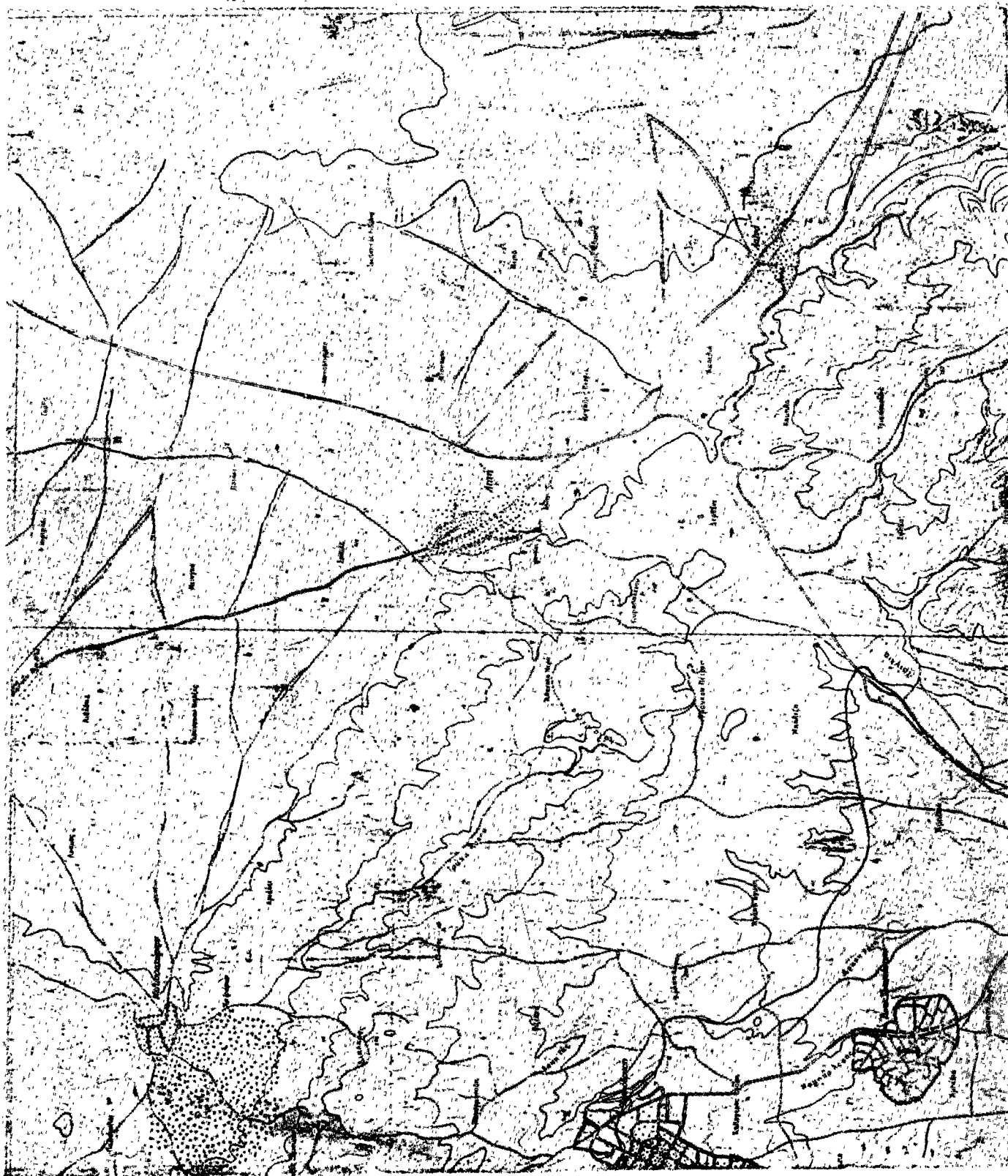

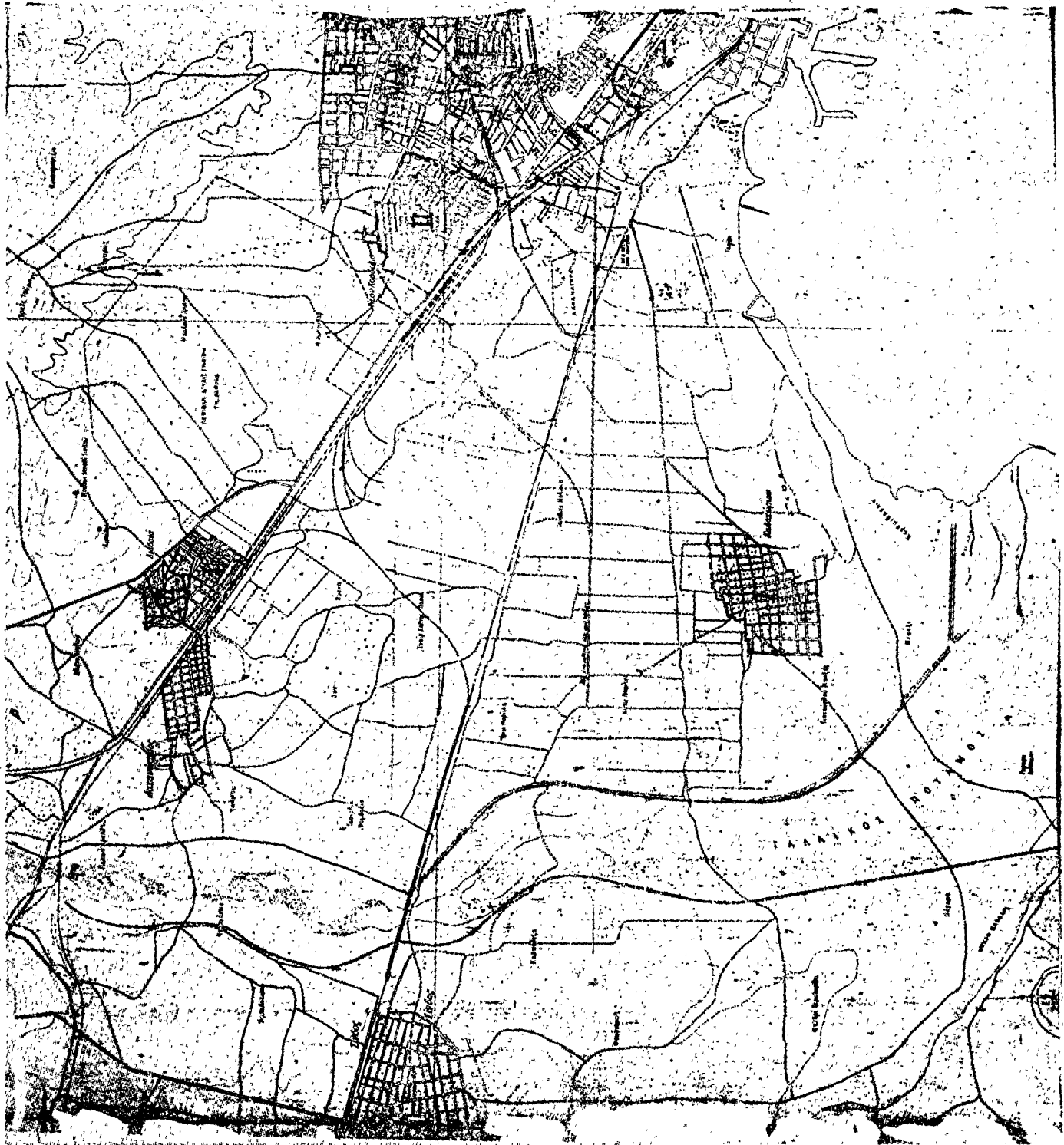

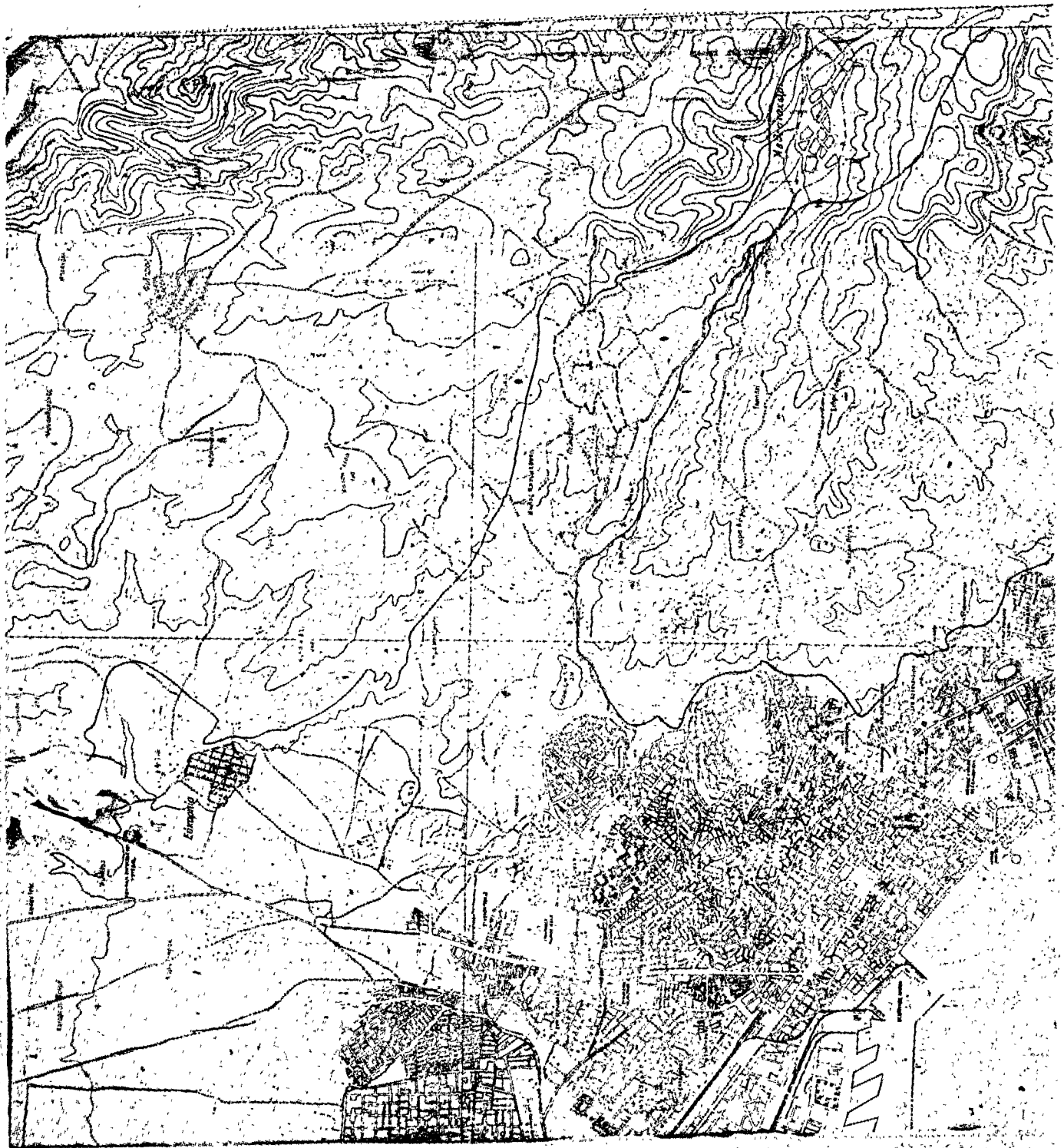

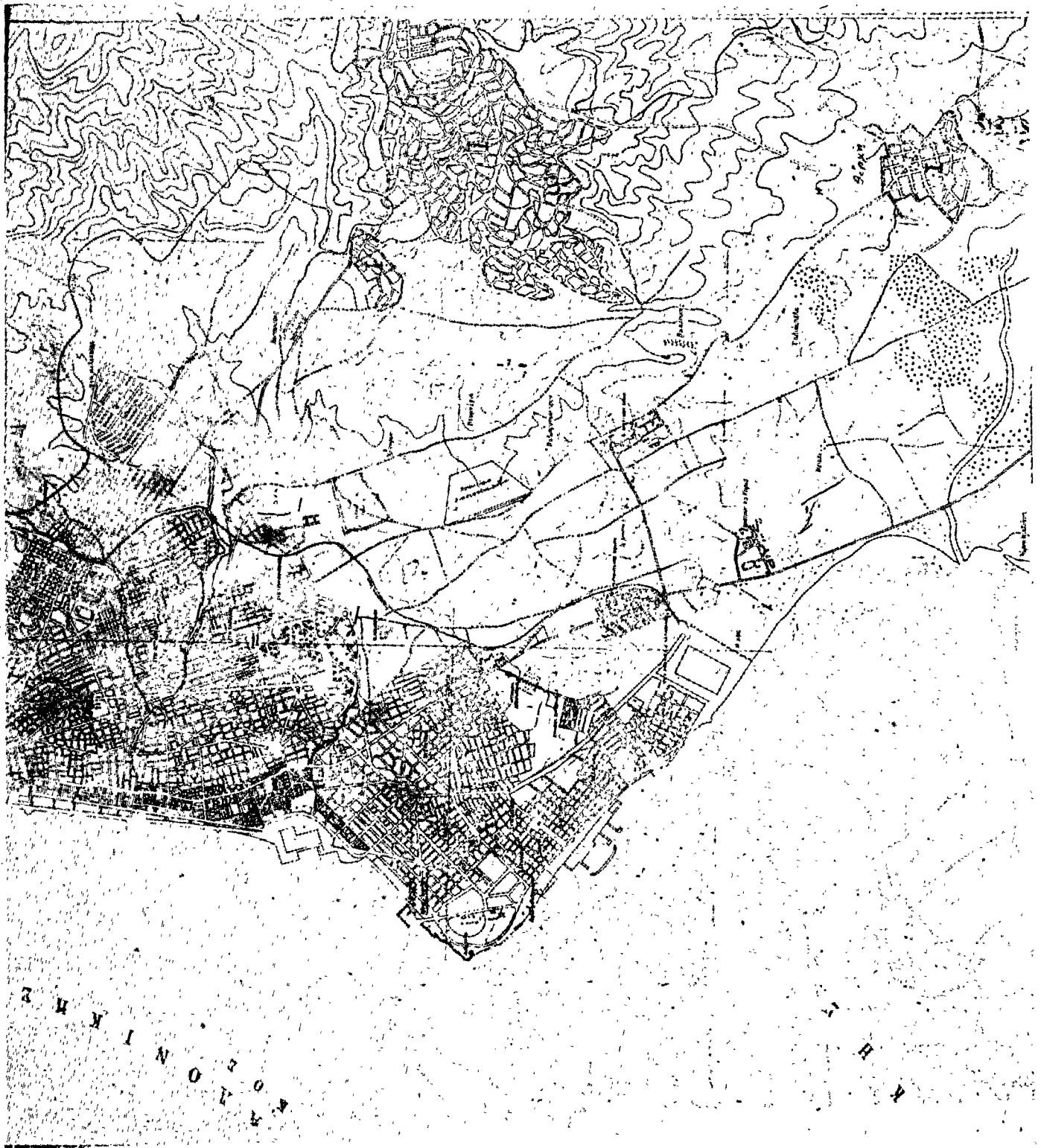



ΚΑΛΑΜΑΤΑ

ΑΝΩΤΕΡΟΝ ΕΠΙΣΤΗΜΟΝΟΝ Α.Μ.Ε.Σ.

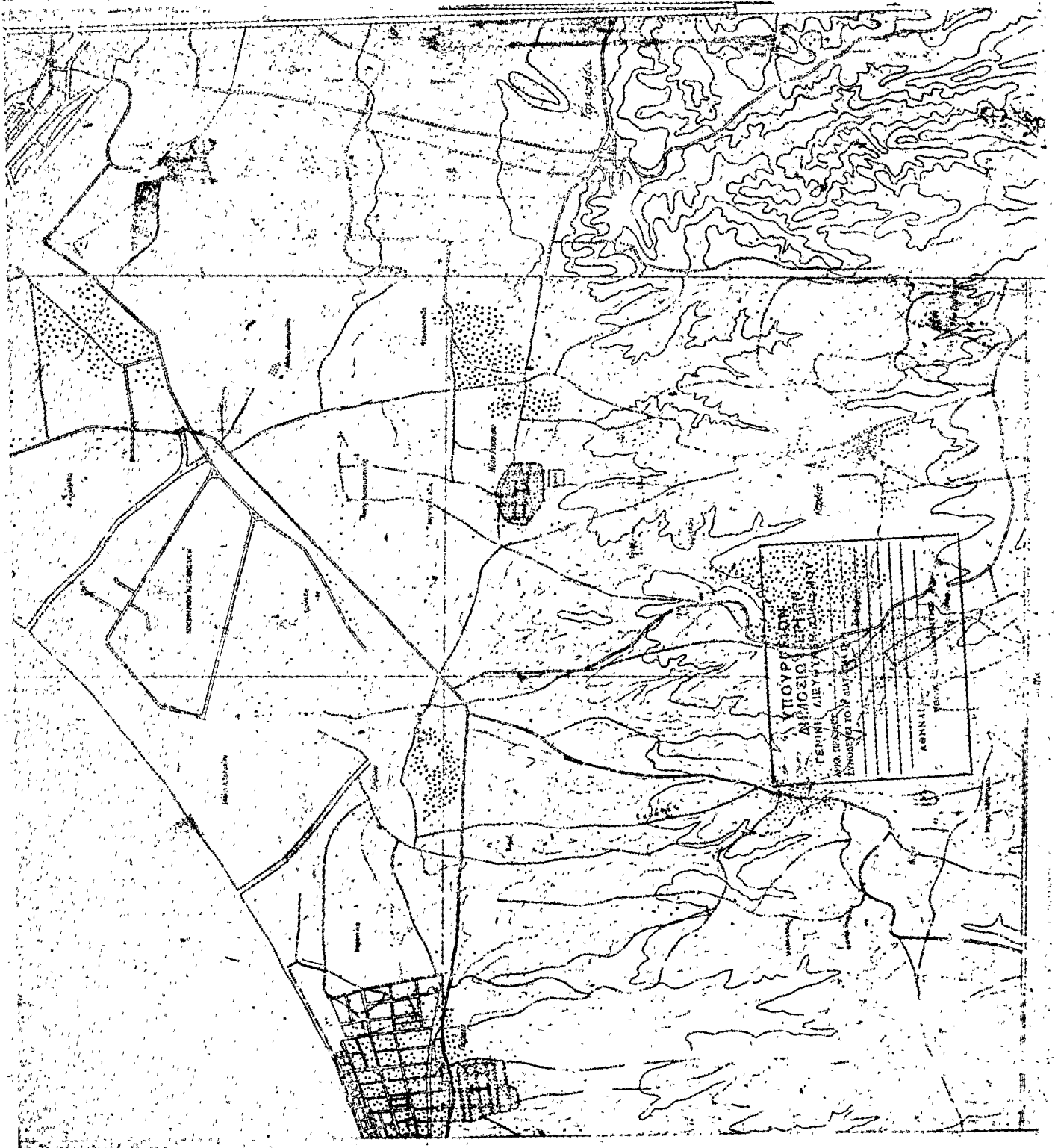

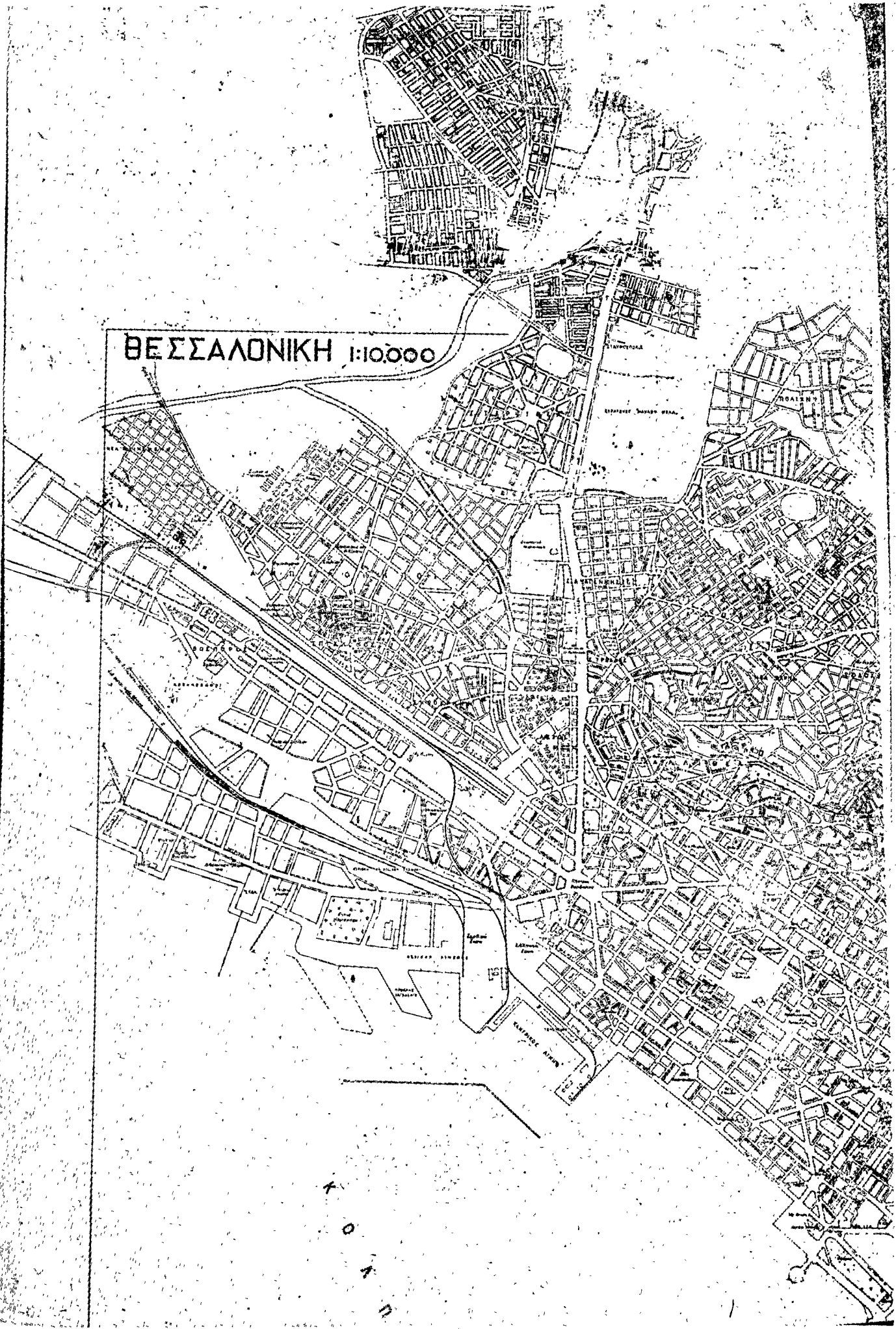

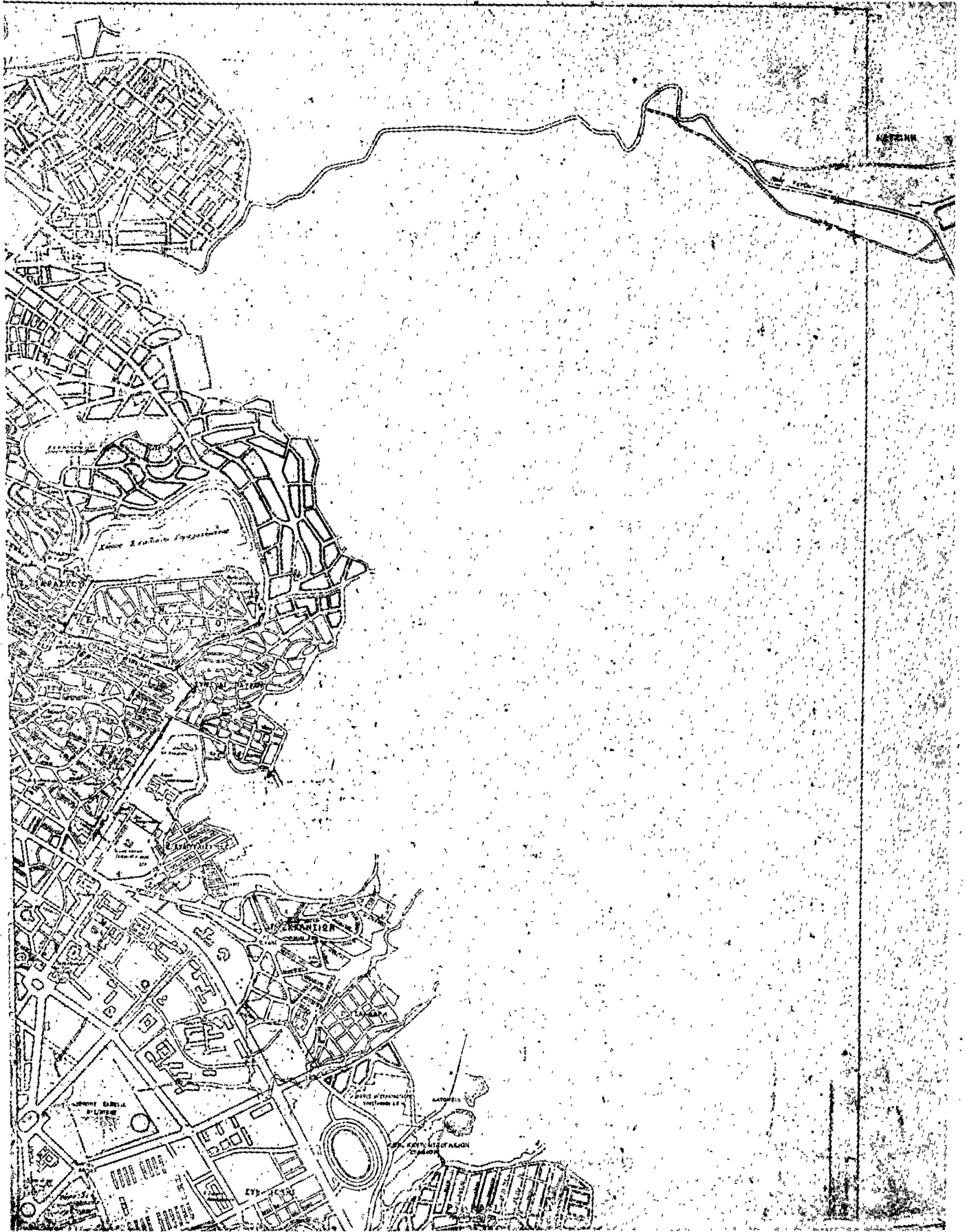

ΥΠΟΥΡΓΕΙΟΝ ΔΗΜ. ΕΡΓΩΝ
ΥΠΗΡΕΣΙΑ ΟΙΚΙΣΜΟΥ
 ΑΝΑΚΑΤΑΣΤΑΣΙΣ ΤΗΣ ΠΕΡΙΟΧΗΣ ΤΗΣ ΠΛΑΤΕΙΑΣ ΤΗΣ ΕΠΙΣΤΑΣΕΩΣ
 ΑΘΗΝΑΙ - 18 ΔΕΚΕΜΒΡΙΟΥ 1919

ΖΑΣ	1	ΖΔΟ
"	2	2,0 (ΚΕΚ, 1,6)
"	3	1,2

ΑΝΕΚΔΟΤΑ (1900-1929)

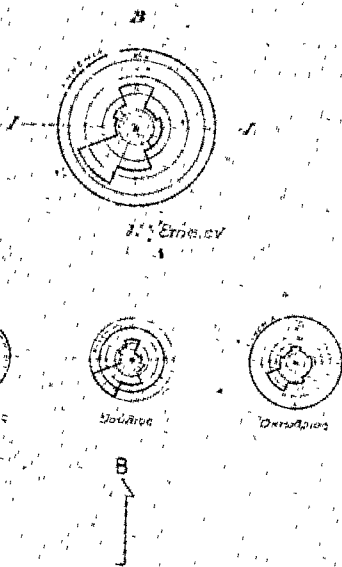

ΥΠΟΥΡΓΕΙΟΝ ΔΗΜ. ΕΡΓΩΝ ΥΠΗΡΕΣΙΑ ΟΙΚΙΣΜΟΥ

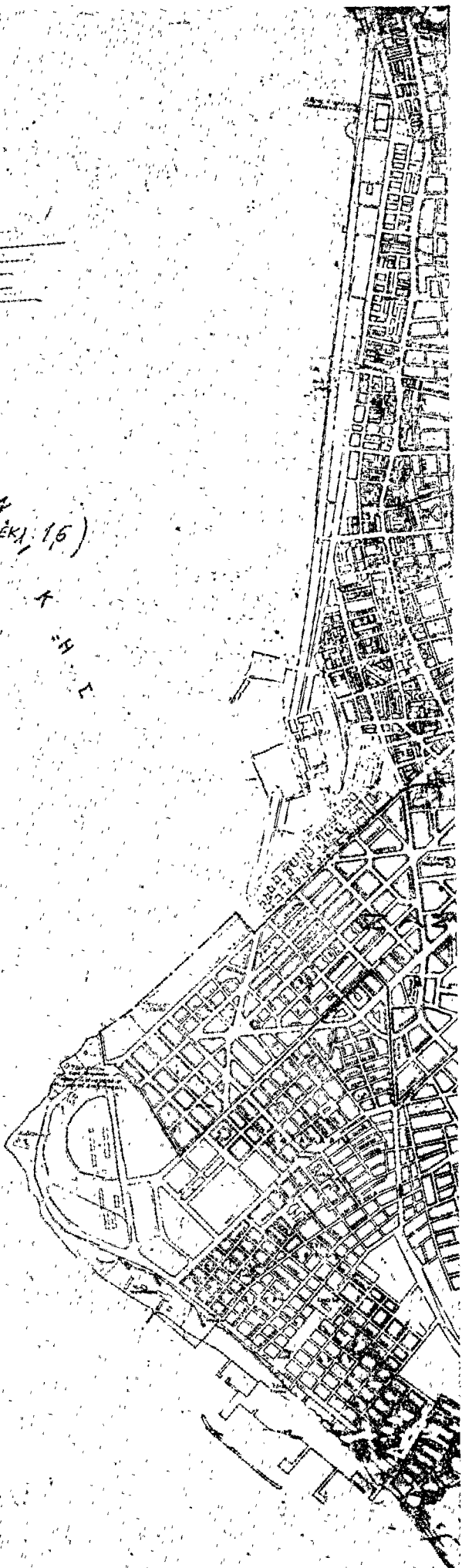

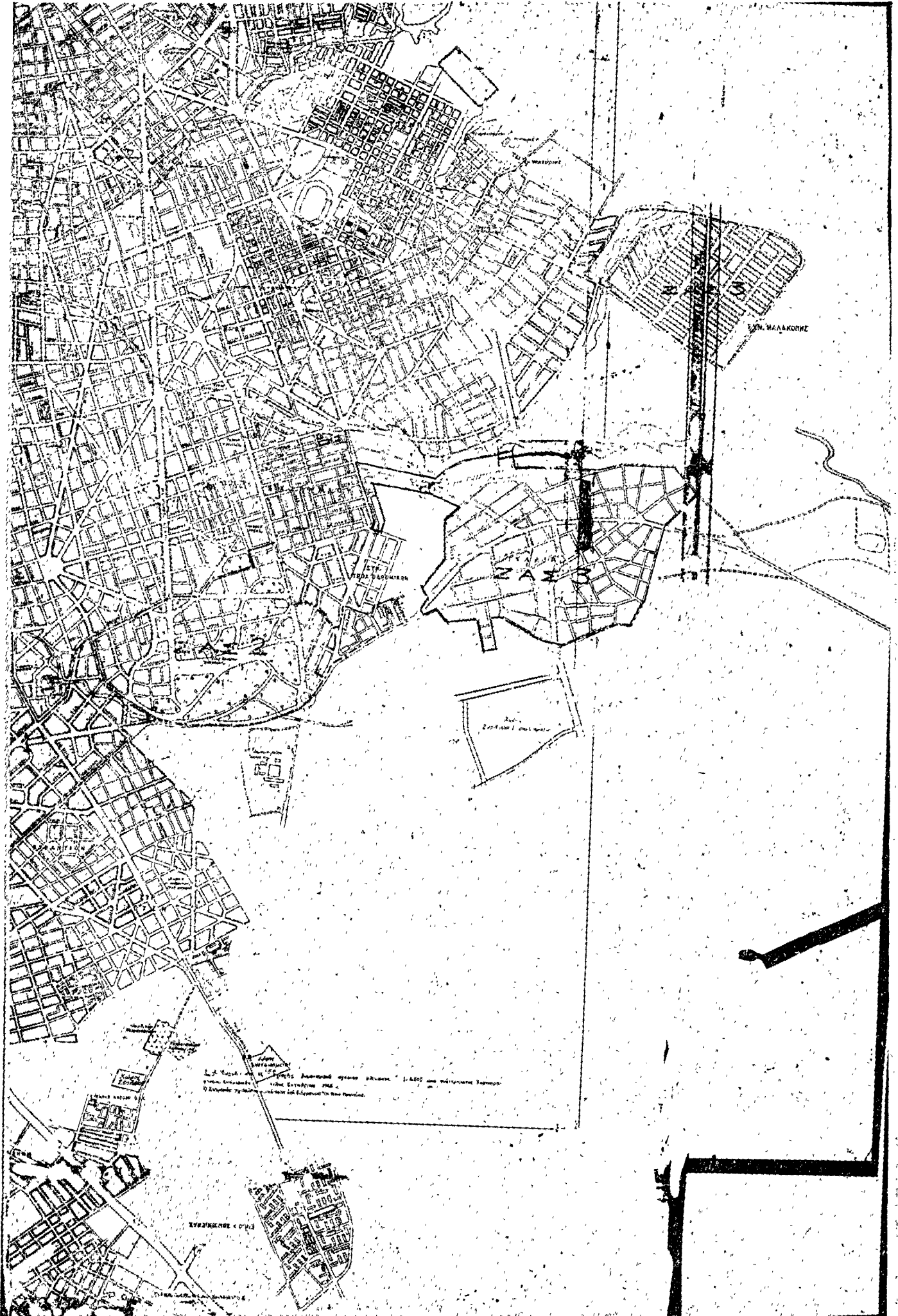

ΚΑΡΔΙΑ
ΜΑΛΑΚΟΝΙΣΤΑ
ΚΑΡΔΙΑ
ΜΑΛΑΚΟΝΙΣΤΑ
ΚΑΡΔΙΑ
ΜΑΛΑΚΟΝΙΣΤΑ

ΚΑΡΔΙΑ
ΜΑΛΑΚΟΝΙΣΤΑ

Η ΓΕΝΙΚΗ ΔΙΕΥΘΥΝΣΗ ΤΟΥ ΕΘΝΙΚΟΥ ΤΥΠΟΓΡΑΦΕΙΟΥ ΓΝΩΣΤΟΠΟΙΕΙ ΟΤΙ:

Η ετήσια συνδρομή της Έφημερίδας της Κυβερνήσεως, η τιμή των φύλλων της που πουλιούνται τμηματικά και τα τέλη δημοσιεύσεων στην Έφημερίδα της Κυβερνήσεως, καθορίστηκαν από 1 Ιανουαρίου 1979 ως ακολούθως:

Α' ΕΤΗΣΙΕΣ ΣΥΝΔΡΟΜΕΣ

1. Για το Τεύχος Α'	Δραχ.	600
2. » » » Β'	»	700
3. » » » Γ'	»	500
4. » » » Δ'	»	1.000
5. » » » Νομικών Προσώπων Δ.Δ. κ.λπ.	»	500
6. » » » Παράρτημα	»	300
7. » » » Άνωνύμων Έταιρειών κ.λπ. ..	»	3.000
8. » » Δελτίο Έμπορικης και Βιομηχανικής Ίδιοκτησίας	»	200
9. Για όλα τα τεύχη και το Δ.Ε.Β.Ι.	»	6.000

Οι Δήμοι και οι Κοινότητες του Κράτους καταβάλλουν το 1/2 των ανωτέρω συνδρομών.

Ύπέρ του Ταμείου Άλληλοβοηθείας Προσωπικού του Έθνικού Τυπογραφείου (ΤΑΠΕΤ) αναλογούν τα εξής ποσά:

1. Για το Τεύχος Α'	Δραχ.	30
2. » » » Β'	»	35
3. » » » Γ'	»	25
4. » » » Δ'	»	50
5. » » » Νομικών Προσώπων Δημοσίου Δικαίου κ.λπ.	»	25
6. » » » Παράρτημα	»	15
7. » » » Άνωνύμων Έταιρειών κ.λπ. ..	»	150
8. » » Δελτίο Έμπ. και Βιομ. Ίδιοκτησίας ..	»	10
9. Για όλα τα τεύχη	»	300

Β' ΤΙΜΗ ΦΥΛΛΩΝ

Η τιμή πωλήσεως κάθε φύλλου, μέχρις 8 σελ., είναι 3 δρχ., από 9 ως 40 σελ. 8 δρχ., από 41 ως 80 σελ. 15 δρχ., από 81 σελ. και άνω η τιμή πωλήσεως κάθε φύλλου προσαυξάνεται κατά 15 δρχ. ανά 80 σελίδες.

Γ' ΤΕΛΗ ΔΗΜΟΣΙΕΥΣΕΩΝ

I. Στο τεύχος Άνωνύμων Έταιρειών και Έταιρειών Περιορισμένης Ευθύνης:

A' Δημοσιεύματα Άνωνύμων Έταιρειών:

1. Τών δικαστικών πράξεων	Δραχ.	400
2. Τών καταστατικών Άνωνύμων Έταιρειών..	»	10.000
3. Τών τροποποιήσεων τών καταστατικών τών Άνωνύμων Έταιρειών	»	2.000
4. Τών ανακοινώσεων και προσκλήσεων σε γενικές συνελεύσεις, τών κατά το άρθρο 32 του Ν. 3221/24 γνωστοποιήσεων, τών ανακοινώσεων, που προβλέπονται από το άρθρο 59 παρ. 3 του Ν.Δ. 400/70 «περί Άλλοδαπών Ασφαλιστικών Έταιρειών» και τών αποφάσεων του Διοικητικού Συμβουλίου του ΕΛΤΑ, που αναφέρονται σε προσωρινές διατάξεις ..	»	1.000
5. Τών Ισολογισμών τών Άνωνύμων Έταιρειών	»	4.000
6. Τών συνοπτικών μηνιαίων καταστάσεων τών Τραπεζικών Έταιρειών	»	1.000
7. Τών αποφάσεων «περί έγκρίσεως τιμολογίων» τών Άσφαλιστικών Έταιρειών»	»	600
8. Τών υπουργικών αποφάσεων «περί παροχής άδειας επέκτασεως τών εργασιών Άσφαλιστικών Έταιρειών», τών εκθέσεων περιουσιακών στοιχείων Άνωνύμων Έταιρειών γενικά, και τών αποφάσεων του Δ.Σ. του ΕΛΤΑ, με τις οποίες εγκρίνονται και δημοσιεύονται οι κανονισμοί αυτού	»	4.000
9. Τών αποφάσεων «περί παροχής πληρεξουσιότητας προς αντιπροσώπευσιν εν Ελλάδι Άλλοδαπών Έταιρειών» και τών αποφάσεων «περί μεταβιβάσεως του χαρτοφυλακίου Άσφαλιστικών Έταιρειών κατά το άρθρον 59 παρ. 1 του Ν.Δ. 400/70»	»	2.000
10. Τών αποφάσεων «περί συγχωνεύσεως Άνωνύμων Έταιρειών»	»	10.000

11. Τών αποφάσεων της Έπιτροπής του Χρηματιστηρίου «περί εισαγωγής χρεωγράφων εις το Χρηματιστήριο προς διαπραγμάτευση, συμφώνως προς τας διατάξεις του άρθρου 2 παρ. 3 Α.Ν. 148/67»	Δραχ.	1.000
12. Τών αποφάσεων της Έπιτροπής κεφαλαιαγοράς «περί διαγραφής χρεωγράφων εκ του Χρηματιστηρίου, συμφώνως προς τας διατάξεις του άρθρου 2 παρ. 4 Α.Ν. 148/1967»	»	1.000

B' Δημοσιεύματα Έταιρειών Περιορισμένης Ευθύνης:

1. Τών καταστατικών	»	1.000
2. Τών τροποποιήσεων τών καταστατικών ...	»	400
3. Τών ανακοινώσεων και προσκλήσεων	»	200
4. Τών Ισολογισμών	»	1.000
5. Τών εκθέσεων εκτιμήσεως περιουσιακών στοιχείων	»	1.000

Γ' Δημοσιεύματα Άλληλασφαλιστικών Συνεταιρισμών - Άλληλασφαλιστικών Ταμείων και Φιλανθρωπικών Σωματείων:

1. Τών υπουργικών αποφάσεων «περί χορηγήσεως άδειας λειτουργίας Άλληλασφαλιστικών Συνεταιρισμών - Άλληλασφαλιστικών Ταμείων»	»	1.000
2. Τών Ισολογισμών τών ανωτέρω Συνεταιρισμών, Ταμείων και Σωματείων	»	1.000

II. Στο Τέταρτο τεύχος τών δικαστικών πράξεων, προσκλήσεων και λοιπών δημοσιεύσεων

»	»	400
---	---	-----

Το ποσοστό επί τών τελών δημοσιεύσεων στο Τεύχος Άνωνύμων Έταιρειών και Έταιρειών Περιορισμένης Ευθύνης, που πρέπει να καταβάλλεται ύπέρ του Ταμείου Άλληλοβοηθείας Προσωπικού Έθνικού Τυπογραφείου (ΤΑΠΕΤ), όρίσθηκε γενικά σε 5 ο/ο.

Δ' ΚΑΤΑΒΟΛΗ ΣΥΝΔΡΟΜΩΝ - ΤΕΛΩΝ ΔΗΜΟΣΙΕΥΣΕΩΝ ΚΑΙ ΠΟΣΟΣΤΩΝ Τ.Α.Π.Ε.Τ.

1. Οι συνδρομές του εσωτερικού και τα τέλη δημοσιεύσεων προκαταβάλλονται στα Δημόσια Ταμεία έναντι αποδεικτικού εισπράξεως, το οποίο φροντίζει ο ενδιαφερόμενος να το στείλει στη Γενική Δ/ση του Έθνικού Τυπογραφείου.

2. Οι συνδρομές του εξωτερικού είναι δυνατές να στέλνονται και σε ανάλογο συνάλλαγμα με έπιταγή επ' ονόματι του Διευθυντή τών Διοικητικών και Οικονομικών Υποθέσεων του Έθνικού Τυπογραφείου.

3. Το ύπέρ του ΤΑΠΕΤ ποσοστό επί τών ανωτέρω συνδρομών και τελών δημοσιεύσεων καταβάλλεται ως εξής:

α) στην Αθήνα: στο Ταμείο του ΤΑΠΕΤ (Κατάστημα Έθνικού Τυπογραφείου),

β) στις υπόλοιπες πόλεις του Κράτους: στα Δημόσια Ταμεία και αποδίδεται στο ΤΑΠΕΤ σύμφωνα με τις 192378/3639/1947 (RONEO 185) και 178048/5321/31.7.65 (RONEO 139) εγκύκλιες διαταγές του Γ.Λ.Κ.,

γ) στις περιπτώσεις συνδρομών εξωτερικού: όταν η αποστολή τους γίνεται με έπιταγές μαζί μ' αυτές στέλνεται και το ύπέρ του ΤΑΠΕΤ ποσοστό.

Ο Γενικός Διευθυντής
ΑΘΑΝ. ΠΑΝ. ΣΠΗΛΙΟΠΟΥΛΟΣ

ΑΠΟ ΤΟ ΕΘΝΙΚΟ ΤΥΠΟΓΡΑΦΕΙΟ