



04007590510950008



7573

# ΕΦΗΜΕΡΙΣ ΤΗΣ ΚΥΒΕΡΝΗΣΕΩΣ

## ΤΗΣ ΕΛΛΗΝΙΚΗΣ ΔΗΜΟΚΡΑΤΙΑΣ

ΤΕΥΧΟΣ ΤΕΤΑΡΤΟ

Αρ. Φύλλου 759

5 Οκτωβρίου 1995

### ΠΕΡΙΕΧΟΜΕΝΑ

#### ΑΝΑΔΑΣΩΣΕΙΣ

##### ΑΠΟΦΑΣΕΙΣ

Κήρυξη αναδασωτέας έκτασης εμβ. 240,00 στρεμ. στη θέση «Μπουκαλή κτήμα» περ. Δήμου Διστόμου Ν. Βοιωτίας ..... 1

#### ΠΟΛΕΟΔΟΜΙΑ

##### ΑΠΟΦΑΣΕΙΣ

Έγκριση πολεοδομικής μελέτης επέκτασης οικισμού Μονολόφου Κοινότητας Μεσαίου Νομού Θεσσαλονίκης ..... 2

#### ΑΝΑΚΟΙΝΩΣΕΙΣ

Ειδοποίηση παρακαταθέσεως αποζημιώσεως ποσού δρχ. 251.900 για τα ρυμοτομούμενα εδαφικά τμήματα και επικείμενα της υπ' αριθμ. 14/93 πράξης αναλογισμού του Τμήματος Πολεοδομίας της Νομαρχίας Αχαΐας ..... 3

#### ΑΝΑΔΑΣΩΣΕΙΣ

##### ΑΠΟΦΑΣΕΙΣ

Αριθ. 755 (1)  
Κήρυξη αναδασωτέας έκτασης εμβ. 240,00 στρεμ. στη θέση «Μπουκαλή κτήμα» περ. Δήμου Διστόμου Ν. Βοιωτίας.

##### Ο ΠΕΡΙΦΕΡΕΙΑΚΟΣ ΔΙΕΥΘΥΝΤΗΣ Ν. ΒΟΙΩΤΙΑΣ

Έχοντας υπόψη:

1. Τις διατάξεις του άρθρ. 117 παρ. 3 του Συντάγματος της Χώρας.
2. Τις δ/ξεις των άρθρ. 38 παρ. 1 και 41 παρ. 1 του Ν.

998/79 «περί προστασίας των δασών κ.λπ.» και με το άρθρ. 12 παρ. 2 του Ν. 2040/92 «Ρύθμιση θεμάτων αρμοδιότητας Υπ. Γεωργίας κ.λπ.».

3. Τις δ/ξεις για Διοικητική Αποκέντρωση και μεταβίβαση αρμοδιοτήτων και Ν. 2240/94.

4. Τις διατάξεις του Υπουργείου Γεωργίας: α) 180417/1180/8.7.80 και β) 182447/3049/24.9.80.

5. Την αρ. 1868/4.9.95 πρόταση του Δασαρχείου Λιβαδειάς για κήρυξη ως αναδασωτέας της αναφερομένης στο θέμα έκτασης που καλυπτόταν από δασική βλάστηση (πουρνάρια, κέδρα κ.λπ.) και καταστράφηκε από πυρκαϊά στις 19 Ιουλίου 1995.

6. Την ανάγκη προστασίας της έκτασης και επανεγκατάστασης της δασικής βλάστησης, αποφασίζουμε:

Κηρύσσουμε αναδασωτέα, με σκοπό τη διατήρηση του δασικού χαρακτήρα, τη προστασία και αποκατάσταση της δασικής βλάστησης με φυσική αναγέννηση, τη δημόσια δασική έκταση, Εμβ. = 240 στρεμ. που κήκε στις 19 Ιουλίου 1995 και βρίσκεται στη θέση «Μπουκαλή Κτήμα» περ. Δήμου Διστόμου (ΑΣΠΡΑ ΣΠΙΤΙΑ).

Η παραπάνω αναδασωτέα έκταση προσδιορίζεται από τα στοιχεία 1, 2, 3, 4, 5, 6, 7, 8, 9, 10, 11, 12 στο συνημμένο απόσπασμα χάρτου με κλίμακα 1:5000 που αποτελεί αναπόσπαστο μέρος της απόφασης αυτής και ορίζεται όπως παρακάτω:

Βόρεια: Με δημόσια δασική έκταση.

Νότια: Με δημόσια δασική έκταση και ελαιοκομικές καλλιέργειες.

Ανατολικά: Με δημόσια δασική έκταση.

Δυτικά: Με δημόσια δασική έκταση.

Η απόφαση αυτή να δημοσιευθεί στην Εφημερίδα της Κυβερνήσεως.

Αθήνα, 8 Σεπτεμβρίου 1995

Ο Περιφερειακός Διευθυντής  
ΣΤΑΜ. ΤΣΟΥΛΟΥΧΟΠΟΥΛΟΣ

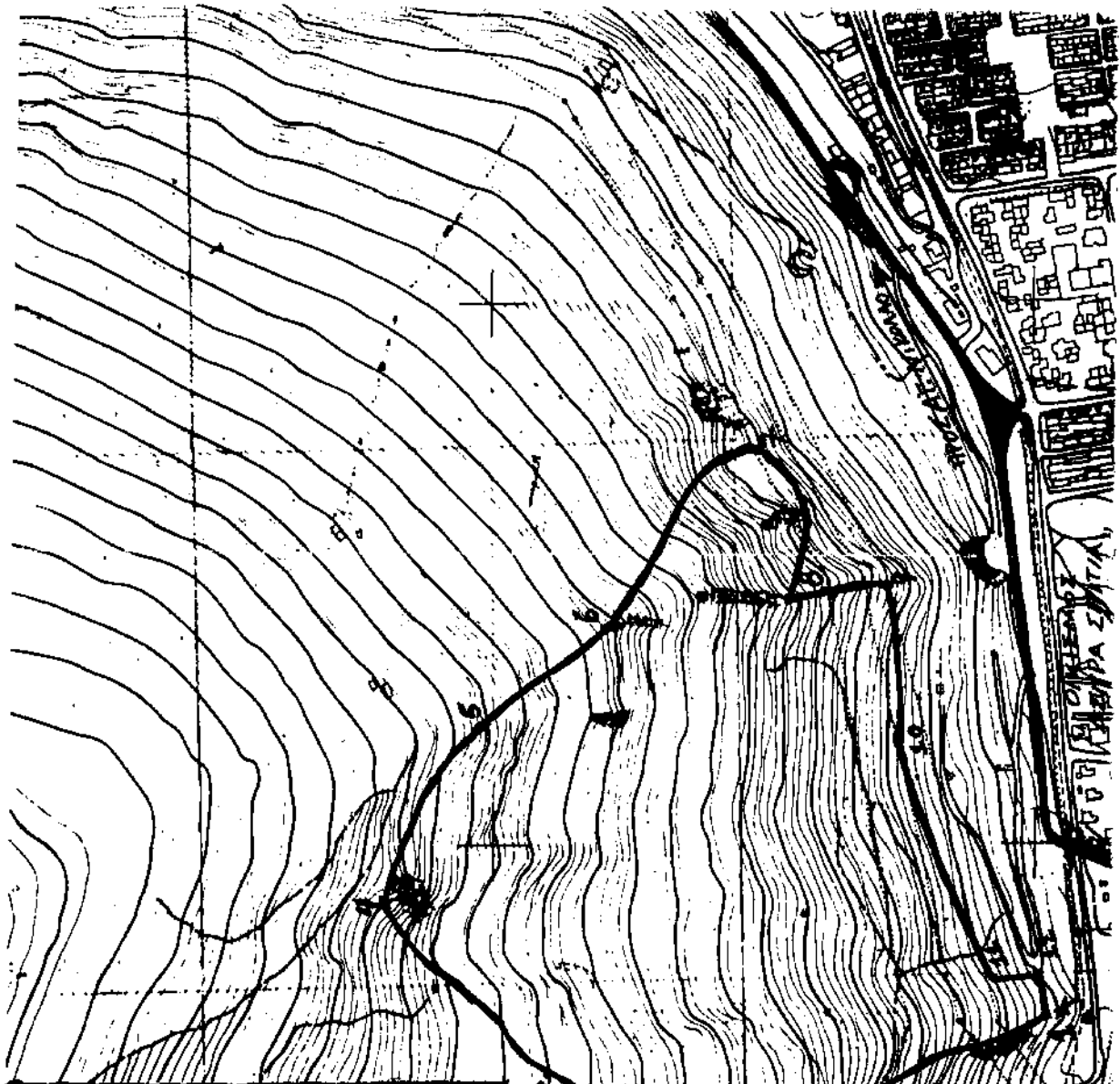

ΑΠΟΧΡΑΣΜΑ ΧΑΡΤΗ ΚΑ.Ι. 5000  
 Η κατοικία Αμφόσιου Δασίου  
 έκταση 1000μ<sup>2</sup> στα 19-7-95 και  
 εντάσσεται στη θέση ΜΑΥΚΕΛΑΗ  
 ΚΛΗΜΑ - ΑΙΩΝΑ ΣΠΙΤΙΑ περιφέρειαν  
 Δίφου Διότιου  
 Ηχοποιείται να κτισθεί  
 Ανεμόσπυγος  
 ΕΛ-2-3.....10-11-12-1 = 240 στρ.  
 Ημερομηνία 21/8/95  
 Ο Δασολογικός

Θ Ε Ρ Η Η Ζ Ε  
 Ανεκδοτὸν ἐπιτρεπόμενον  
 Αναφορὰν Πρωτοκόλλου Α. Γ. 1915  
 Βασιλείου Α. Γ. 1915  
 Ο ΥΠΟΥΡΓΟΣ  
 ΓΕΩΡΓΙΟΣ ΠΑΠΑΝΔΡΕΟΥ

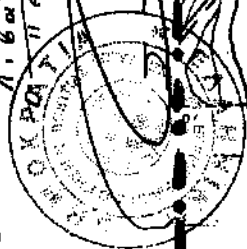

## ΠΟΛΕΟΔΟΜΙΑ

## ΑΠΟΦΑΣΕΙΣ

Αριθ. 29/ΠΣΚ/ΟΙΚ./38853/1575 (2)

Έγκριση πολεοδομικής μελέτης επέκτασης οικισμού Μονολόφου Κοινότητας Μεσαίου Νομού Θεσσαλονίκης.

## Ο ΝΟΜΑΡΧΗΣ ΘΕΣΣΑΛΟΝΙΚΗΣ

Έχοντας υπόψη:

1. Τις διατάξεις του Ν. 1337/83 της 14.3.1983 (ΦΕΚ 33Α) και ειδικότερα το άρθρο 38.

2. Το από 20/30.8.85 (ΦΕΚ 414 Δ') Π.Δ. «περί πολεοδόμησης και επέκτασης οικισμών της χώρας μέχρι 2.000 κατοίκους και τροποποίησης του από 24.4.85 Π. Δ/τος (ΦΕΚ 181 Δ').

3. Τις διατάξεις του Ν. Δ/τος της 17.2.1923 (ΦΕΚ 228 Α') «περί σχεδίων πόλεων κ.λπ.» όπως συμπληρώθηκαν μεταγενέστερα και ειδικότερα τα άρθρα 1, 2, 3, 4 και θ αυτού.

4. Τις διατάξεις του Π.Δ. 24/4/3.5.85 (ΦΕΚ 181 Δ) περί τρόπου καθορισμού ορίων οικισμών της χώρας μέχρι 2.000 κατοίκους, κατηγορίες αυτών και καθορισμό όρων και περιορισμών δόμησης τους.

5. Την με αρ. 2858/86/16.7.87 απόφαση Νομάρχη Θεσσαλονίκης και την τροποποίηση της με την αρ. 3910/25.9.89 που αφορά στην ένταξη σε κατηγορία και καθορισμό ορίων του οικισμού Μονολόφου της Κοινότητας Μεσαίου Νομού Θεσσαλονίκης με καθορισμό όρων και περιορισμών δόμησης.

6. Τις διατάξεις του Ν. 1577/85 «Γενικός Οικοδομικός Κανονισμός» (ΦΕΚ 210Α).

7. Το γεγονός ότι από της απόφασης δεν προκαλείται δαπάνη σε βάρος του προϋπολογισμού του οικείου Ο.Τ.Α.

8. Την αρ. 42/1994 απόφαση του Κοινοτικού Συμβουλίου Μεσαίου.

9. Την αρ. 691/95 (συνεδρία 25/11.7.95) πράξη του Συμβουλίου Χ.Ο.Π. Ν. Θεσσαλονίκης, μετά την από 30.6.1995 εισήγηση του Τ.Π.Σ.Κ., αποφασίζουμε:

## Άρθρο 4

Εγκρίνεται το Πολεοδομικό Σχέδιο επέκτασης του οικισμού Μονολόφου με:

α. Την δημιουργία συνολικά σαράντα τριών (43) οικοδομικών τετραγώνων στους δύο τομείς επέκτασης, από τα οποία εικοσιεπτά (27) προορίζονται για κατοικία, δύο (2) για κοινωνική υποδομή, δεκατέσσερα (14) για ελεύθερους χώρους - πράσινο και δέκα (10) επί πλέον νησίδων κοινόχρηστου χώρου που για πρακτικούς λόγους αριθμούνται σαν οικοδομικά τετράγωνα, ώστε τυπικά ο συνολικός αριθμός των προτεινόμενων οικοδομικών τετραγώνων φθάνει στα πενήντα τρία (53).

β. Τον καθορισμό δικτύου οδών και πεζοδρόμων, όπως όλα τα παραπάνω απεικονίζονται στο ένα διάγραμμα κλ. 1:1000 που συνοδεύει την παρούσα εισήγηση.

## Άρθρο 2

Εγκρίνεται ο Πολεοδομικός Κανονισμός της περιοχής επέκτασης του οικισμού Μονολόφου όπως διατυπώνεται στη συνέχεια:

α. Τήρηση προκηπίου στα πρόσωπα των οικοδομικών τετραγώνων που προτείνονται για χρήση κατοικίας πλά-

τους 3,0 μ. αλλά και 5,0μ. ή 7,0μ. σε σημεία και ζώνες κής σημασίας.

β. Εφαρμογή χρήσεων «γενικής κατοικίας» (Π.Δ. 2/6.3.87/ΦΕΚ 166Δ) με επί πλέον δυνατότητα κατασκευής αγροτικών αποθηκών και κτιρίων οικόσιτης κτηνοτροφίας (περιορισμένης στα νόμιμα όρια).

γ. Καθορισμός όρων δόμησης ως εξής:

γ1. Αρτιότητα οικοπέδων: ελάχιστο πρόσωπο 12,0 μ. ελάχιστο εμβαδόν 500,0 μ<sup>2</sup> οικόπεδα που δημιουργούνται μετά την 3.5.85 και θεωρούνταν άρτια κατά τις διατάξεις του Π.Δ. της 24/4/3.5.85 όπως εκάστοτε ισχύουν θεωρούνται άρτια και μετά την ενδεχόμενη απομείωση λόγω ρυμοτομίας.

γ2. Συντελεστής δόμησης:

- για τα πρώτα 500,0 μ<sup>2</sup> επιφάνειας οικοπέδου ο συντελεστής δόμησης ορίζεται σε 0,6.

- για την υπόλοιπη επιφάνεια του οικοπέδου ο συντελεστής δόμησης ορίζεται σε 0,4.

γ3. Μέγιστο επιτρεπόμενο ποσοστό κάλυψης 70% επιφάνειας του οικοπέδου.

γ4. Το μέγιστο ύψος των κτιρίων ορίζεται σε 7,50 μ. υποχρεωτική κατασκευή στέγης ανωτάτου ύψους 2,00 μ. και μέγιστη κλίση 40%.

γ5. Επιβάλλονται οι ακόλουθοι ειδικοί όροι και περιορισμοί:

- Τρόπος κάλυψης στέγης κεραμίδι κόκκινου χρώματος.

- Υποχρεωτική ενσωμάτωση στις επιφάνειες της στέγης τυχόν ηλιακών συλλεκτών.

- Οι εξώστες να μην καταλαμβάνουν όλο το μήκος όψης και η επιστέγασή τους να γίνεται με κατάλληλη μόρφωση της στέγης.

- Τα ανοίγματα στις όψεις να μην υπερβαίνουν το 30%.

- Κυρίαρχα χρώματα στις όψεις: λευκό, άχρα, άμπου, μπλεζ, γκριζο.

- Οι περιφράξεις να διαμορφώνονται σύμφωνα με τις σχετικές γενικές διατάξεις του Γ.Ο.Κ.

- Για τυχόν παρεκκλίσεις από τα παραπάνω θα προτείνονται μελέτες να εγκρίνονται από την Επιτροπή Πολεοδομικού και Αρχιτεκτονικού Ελέγχου (ΕΠΑΕ).

γ6. Για όλα τα υπόλοιπα να ισχύουν οι διατάξεις του εγκεκριμένου ισχύοντος Γενικού Οικοδομικού Κανονισμού (Γ.Ο.Κ.) και του κτιριοδομικού κανονισμού.

## Άρθρο 3

Νόμιμες οικοδομικές άδειες που εκδόθηκαν μέχρι την έναρξη ισχύος της παρούσης εκτελούνται όπως έχουν δοθεί. Επίσης εκδίδονται και εκτελούνται οικοδομικές άδειες σύμφωνα με τις προϋπάρχουσες διατάξεις εάν μέχρι την ημερομηνία έναρξης ισχύος της παρούσης έχει υποβληθεί στην Δ/νση Πολεοδομίας Θεσσαλονίκης σχετική αίτηση με πλήρη τα αντιστοίχως απαιτούμενα στοιχεία σύμφωνα και με τους περιορισμούς της παρ. 1 του άρθρου 12 του Ν. 651/77 (ΦΕΚ 207Α).

## Άρθρο 4

Η παρούσα απόφαση να δημοσιευθεί στην Εφημερίδα της Κυβερνήσεως μαζί με το διάγραμμα που την συνοδεύει και η ισχύς της να αρχίσει από την δημοσίευσή της.

Θεσσαλονίκη, 26 Ιουλίου 1995

Ο Νομάρχης  
ΚΩΣΤΑΣ ΠΑΠΑΔΟΠΟΥΛΟΣ

ΣΥΝΟΙΚΙΣΜΟΣ ΜΟΝΟΦΟΙΣ (ΘΕΣΣΑΛΩΝΙΚΗΣ)  
ΕΠΕΚΤΑΣΗ ΣΥΝΟΙΚΙΣΜΟΥ ΕΤΟΣ 1991

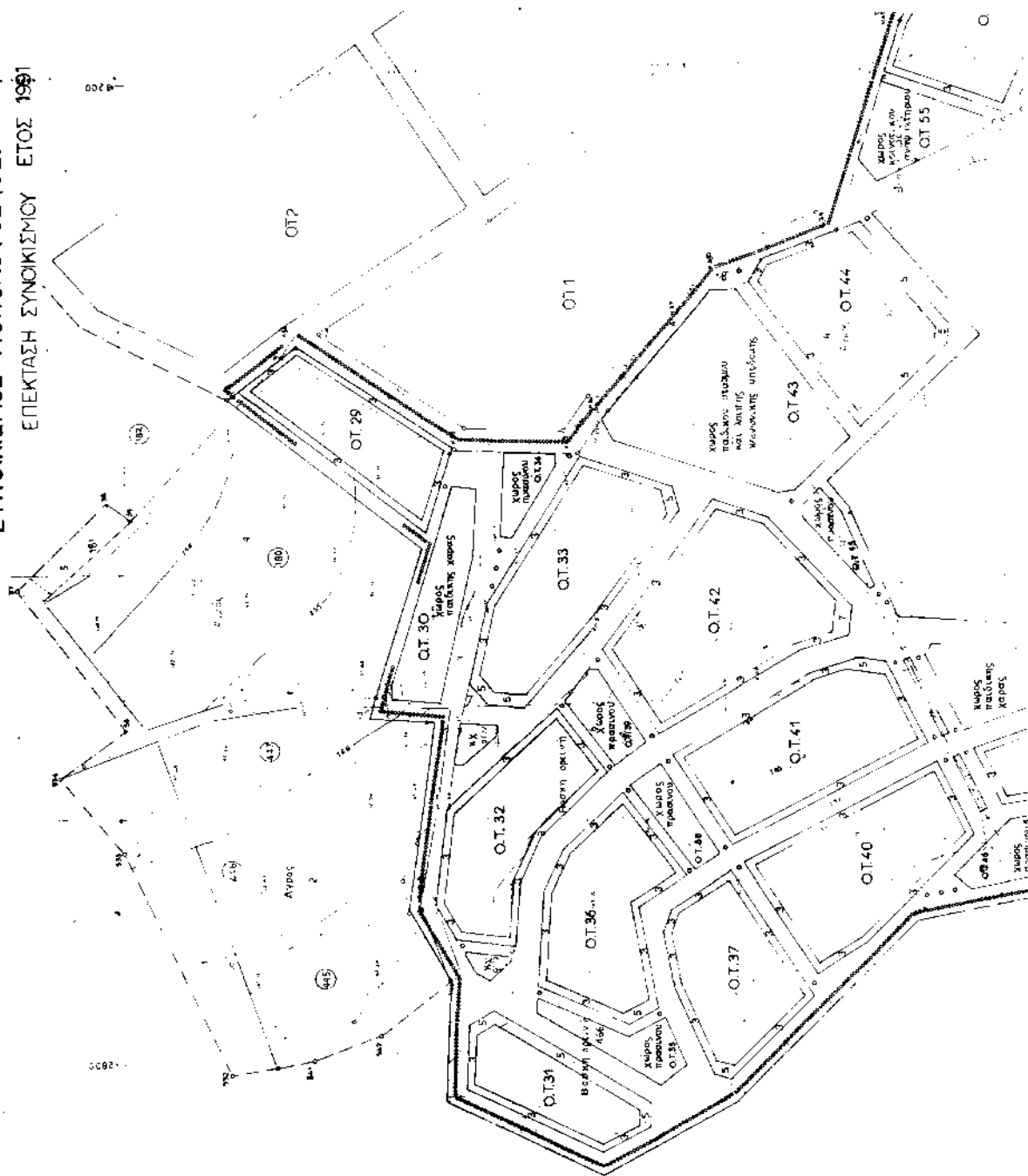

ΛΟΓΙΚΗΣ)

1991



4-500

3-400

3-300

ΝΟΜΑΡΧΙΑ ΑΥΤΟΝΟΜΟΤΗΤΑΣ ΔΕΛΦΙΝΩΝ  
ΔΙΕΥΘΥΝΣΗ ΠΟΛΕΩΔΟΜΙΑΣ  
ΚΑΙ ΣΑΦΕΙΝ  
Το σχέδιο του 29/7/72 με αριθμό 105/72, αφορά  
Μεταβολή προσαρτήσεως, ή επέκταση ακαθάριστης  
πελάγους επιπέδου, Μεταβολή  
Κεντρικού Μεσοπλάσιου, Επέκτασή του



5-200

5-100

018

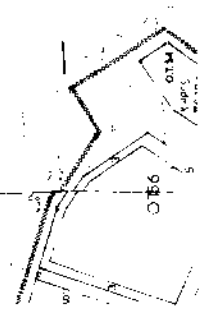

**Υ.Π.Ε.Χ.Ω.Δ.Ε.**  
ΔΙΕΥΘΥΝΣΗ ΠΟΛΕΩΔΟΜΙΑΣ  
ΘΕΣΣΑΛΙΚΗΣ

ΥΠΟΜΝΗΜΑ

ΠΡΟΣΤΑΣΗ ΚΑΤΑΣΤΑΣΗΣ  
Ρυθμιστική έγκριση επιπέδου  
Επιπέδου επιπέδου (16-100)  
Επίπεδο 4 - 0/0/0/0



**ΟΡΟΙ ΔΙΑΚΗΡΕΥΣΗΣ**

ΕΠΙΣΤΗΜΟΝΙΚΗ ΔΡΑΣΗ

Επισημαίνεται ότι η παρούσα διακήρυξη αφορά στην προκήρυξη με τη διαδικασία της προπαρασκευαστικής μελέτης για την εκπόνηση μελέτης αρχιτεκτονικού σχεδίου και μελέτης κατασκευής έργων δημοτικού χαρακτήρα στην Κοινότητα Μονοπόρου του Δήμου Βερεσσάδων της Περιφέρειας Αττικής. Η μελέτη αφορά στην κατασκευή δύο (2) κτιρίων δημοτικού χαρακτήρα, ενός (1) κτιρίου δημοτικού χαρακτήρα και ενός (1) κτιρίου δημοτικού χαρακτήρα.

Τα έργα αυτά θα εκπονηθούν με τη διαδικασία της προπαρασκευαστικής μελέτης σύμφωνα με τον Νόμο 1566/1986 (Φ.Ε.Κ. 455/86) και τον Νόμο 1393/1984 (Φ.Ε.Κ. 263/84) και τον Νόμο 1663/1988 (Φ.Ε.Κ. 232/88) και τον Νόμο 1566/1986 (Φ.Ε.Κ. 455/86).

Επισημαίνεται ότι η παρούσα διακήρυξη αφορά στην προκήρυξη με τη διαδικασία της προπαρασκευαστικής μελέτης για την εκπόνηση μελέτης αρχιτεκτονικού σχεδίου και μελέτης κατασκευής έργων δημοτικού χαρακτήρα στην Κοινότητα Μονοπόρου του Δήμου Βερεσσάδων της Περιφέρειας Αττικής. Η μελέτη αφορά στην κατασκευή δύο (2) κτιρίων δημοτικού χαρακτήρα, ενός (1) κτιρίου δημοτικού χαρακτήρα και ενός (1) κτιρίου δημοτικού χαρακτήρα.

Επισημαίνεται ότι η παρούσα διακήρυξη αφορά στην προκήρυξη με τη διαδικασία της προπαρασκευαστικής μελέτης για την εκπόνηση μελέτης αρχιτεκτονικού σχεδίου και μελέτης κατασκευής έργων δημοτικού χαρακτήρα στην Κοινότητα Μονοπόρου του Δήμου Βερεσσάδων της Περιφέρειας Αττικής. Η μελέτη αφορά στην κατασκευή δύο (2) κτιρίων δημοτικού χαρακτήρα, ενός (1) κτιρίου δημοτικού χαρακτήρα και ενός (1) κτιρίου δημοτικού χαρακτήρα.

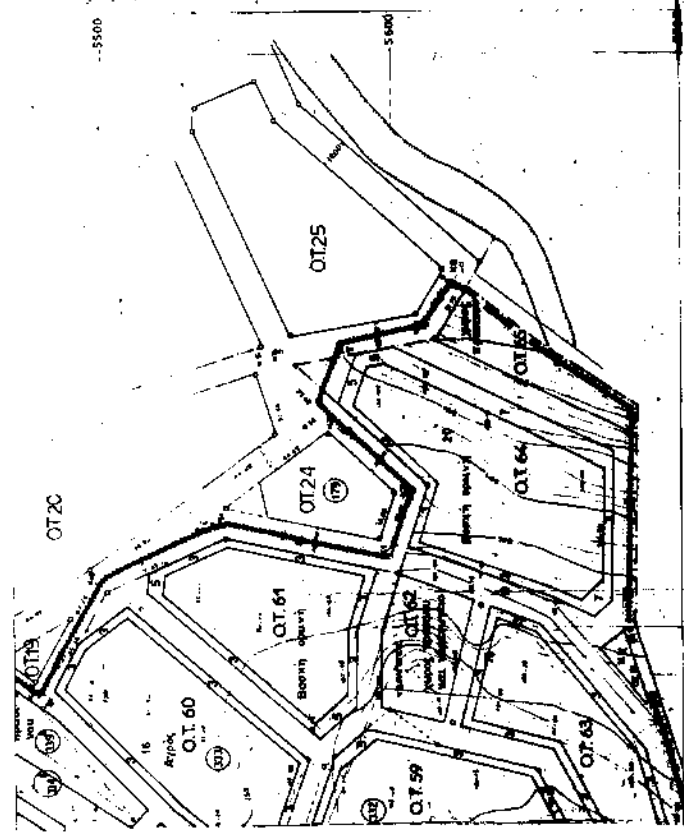

ΠΕΡΙΦΕΡΕΙΑ	ΑΤΤΙΚΗΣ
ΠΕΡΙΦΕΡΕΙΑΚΟ ΔΕΥΤΕΡΟΒΑΘΜΙΑΣ ΕΚΠΑΙΔΕΥΣΗΣ	ΒΕΡΕΣΣΑΔΩΝ
ΚΟΙΝΟΤΗΤΑ	ΜΟΝΟΠΟΡΟΣ
ΟΜΑΔΑ ΜΕΛΕΤΗΣ	Μ. ΒΕΡΕΣΣΑΔΩΝ
<div style="border: 1px solid black; padding: 5px; text-align: center;"> </div>	
ΟΤΑ ΒΕΡΕΣΣΑΔΩΝ ΑΡΧΙΤΕΚΤΟΝΙΚΗ ΚΑΤΑΣΚΕΥΑΣΤΙΚΗ	

ΠΕΡΙΦΕΡΕΙΑΚΗ ΔΕΥΤΕΡΟΒΑΘΜΙΑΣ ΕΚΠΑΙΔΕΥΣΗΣ	ΒΕΡΕΣΣΑΔΩΝ
ΧΑΡΤΗΣ	<b>B.2.2.</b>
ΚΑΙΜΑΚΑ	1:1000
ΙΔΙΟΤΗΣ 1994	ΝΟΜΟΣ ΒΕΡΕΣΣΑΔΩΝ
	Ο.Τ.Α. ΜΕΣΑΙΩΝ

## ΑΝΑΚΟΙΝΩΣΕΙΣ

Αριθ. 45227/438

(3)

Ειδοποίηση παρακαταθέσεως αποζημιώσεως ποσού δρχ. 251.900 για τα ρυμοτομούμενα εδαφικά τμήματα και επικείμενα της υπ' αριθμ. 14/93 πράξης αναλογισμού του Τμήματος Πολεοδομίας της Νομαρχίας Αχαΐας.

## Ο ΔΗΜΑΡΧΟΣ ΠΑΤΡΩΝ

Γνωστοποιεί ότι με τα υπ' αριθμ. 48, 9304, 9306, 9305, 9303 και 9307/20.8.1995 γραμμάτια συστάσεως παρακαταθηκών του Ταμείου Παρακαταθηκών και Δανείων Υποκ/τος Πατρών, παρακατέθηκε συνολικό ποσό 251.900 δρχ. για αποζημίωση των ρυμοτομούμενων εδαφικών τμημάτων και των επικειμένων της υπ' αριθμ. 14/1993 πράξης αναλογισμού του Τμήματος Πολεοδομίας της Νομαρχίας Αχαΐας, που επικυρώθηκε με την υπ' αριθμ. Χ. 13578/17.12.1993 απόφαση της Νομαρχίας Αχαΐας, και υπέρ των εικαζομένων δικαιούχων της πράξης αυτής, προς διάνοιξη της δημοτικής οδού στην περιοχή Γηροκομείου σχεδίου πόλεως Πατρών, και επέκταση «ΑΡΟΗ - ΣΑΜΑΚΙΑ - ΓΗΡΟΚΟΜΕΙΟ».

Τα απαλλοτριούμενα ακίνητα είναι τα εξής: (1) Από την ιδιοκτησία με αριθμό 3, (α) τμήμα εμβαδού 4,90 μ. υπό τα στοιχεία 101, ε, 102, 101, (β) τμήμα εμβαδού 119,70 τ.μ.

υπό τα στοιχεία δ, 101, 100, β, γ, δ. (2) Από την ιδιοκτησία με αριθμό 4, τμήμα εμβαδού 66 τ.μ., υπό τα στοιχεία β, 107, 111, 110, (3). Από την ιδιοκτησία με αριθμό 8 τμήμα έκτασης 23,70 τ.μ. με τα στοιχεία 110, 111, 113, 112, 110. (4) Από την ιδιοκτησία με αριθμό 9, (α) τμήμα έκτασης 83,50 τ.μ., υπό τα στοιχεία 112, 113, 106, 105, 104, 115, 114, δ, 112 και (β) τμήμα έκτασης εμβαδού 5,20 τ.μ. με τα στοιχεία 115, 114, 103, 115.

Η προσωρινή τιμή μονάδος αποζημιώσεως των απαλλοτριωμένων εδαφικών τμημάτων και των επικειμένων καθορίστηκε με την υπ' αριθμ. 212/1995 απόφαση Ειδικής Διαδικασίας του Μονομελούς Πρωτοδικείου Πατρών.

Τα προαναφερόμενα γραμμάτια έχουν κατατεθεί στη συμβολαιογράφο Πατρών Όλγα συζ. Γεωργ. Στράγκα, κάτοικος Πατρών, (Μισούλη αρ. 52-54), η οποία συνέταξε προς τούτο τις πράξεις της 4792/25.8.1995 και 4815, 4816, 4817, 4818 και 4819 της 11.9.1995.

Για τα ανωτέρω απαλλοτριωθέντα εδαφικά τμήματα συνετάγη η υπ' αριθμ. 1404/1995 δήλωση Φόρου Μεταβίβασης Ακινήτου Γ' ΔΟΥ Πατρών.

Η ανακοίνωση αυτή να δημοσιευθεί στην Εφημερίδα της Κυβερνήσεως.

Πάτρα, 19 Σεπτεμβρίου 1995

Ο Δήμαρχος

ΑΝΔΡΕΑΣ Γ. ΚΑΡΑΒΟΛΑΣ