

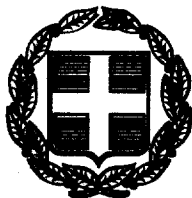

04008650112990028



8099

ΕΦΗΜΕΡΙΣ ΤΗΣ ΚΥΒΕΡΝΗΣΕΩΣ

ΤΗΣ ΕΛΛΗΝΙΚΗΣ ΔΗΜΟΚΡΑΤΙΑΣ

ΤΕΥΧΟΣ ΤΕΤΑΡΤΟ

Αρ. Φύλλου 865

1 Δεκεμβρίου 1999

ΑΠΟΦΑΣΕΙΣ

Αριθ. 5537

Τροποποίηση του Ρυμοτομικού Σχεδίου της Βιομηχανικής Περιοχής της Ελληνικής Τραπεζής Βιομηχανικής Αναπτύξεως Α.Ε. (ΕΤΒΑ Α.Ε.), που βρίσκεται στα διοικητικά όρια των Δήμων Εχεδώρου και Καλλιθέας, Νομού Θεσσαλονίκης και καθορισμός όρων και περιορισμών δόμησης.

Ο ΓΕΝΙΚΟΣ ΓΡΑΜΜΑΤΕΑΣ
ΤΗΣ ΠΕΡΙΦΕΡΕΙΑΣ ΚΕΝΤΡΙΚΗΣ ΜΑΚΕΔΟΝΙΑΣ

Έχοντας υπόψη:

1. Τις διατάξεις του Νόμου υπ' αριθ. 2545/1997 «Βιομηχανικές και Επιχειρηματικές Περιοχές και άλλες διατάξεις» (ΦΕΚ 254/Α/15.12.1977) και ειδικότερα το άρθρο 7 αυτού.

2. Τις διατάξεις του Νόμου υπ' αριθμ. 2503/1997 «Διοίκηση, οργάνωση, στελέχωση της Περιφέρειας, ρύθμιση θεμάτων για την τοπική αυτοδιοίκηση και άλλες διατάξεις» (ΦΕΚ 107/Α/ 30.05.1977) και ειδικότερα το άρθρο 6 αυτού.

3. Το υπ' αριθμ. 51/24.02.1987 Π.Δ/γμα «Καθορισμός των περιφερειών της χώρας για το σχεδιασμό, προγραμματισμό και συντονισμό της περιφερειακής ανάπτυξης» (ΦΕΚ 26/Α/6.3.1987).

4. Την Απόφαση 266/1996 του Υπουργικού Συμβουλίου για τον διορισμό των Γενικών Γραμματέων των Περιφερειών (η σχετική δημοσίευση στο ΦΕΚ 200/Γ/17.10.96)

5. Τις διατάξεις των άρθρων 7,8,9 και 16 του Νόμου 1577/1985 (ΦΕΚ 210 /Α/1985) «περί Γενικού Οικοδομικού Κανονισμού» (ΓΟΚ), όπως τροποποιήθηκαν με το άρθρο 1. παρ. 3 και 4 του Νόμου 1772/1988 «Τροποποίηση διατάξεων του Ν. 1577/1985 «ΓΟΚ» και άλλες σχετικές διατάξεις» (ΦΕΚ 91/Α71988).

6. Τις διατάξεις του άρθρου 17 του Νόμου 2231/1994 (ΦΕΚ 139 /Α/1994) με το οποίο ρυθμίζονται θέματα χρήσεως γης στις ΒΙ.ΠΕ.

7. Το από 12.9.1994 Π.Δ/γμα «Τροποποίηση του ρυμοτομικού σχεδίου της Βιομηχανικής Περιοχής της Ελληνικής Τράπεζας Βιομηχανικής Αναπτύξεως Α. Ε. (Ε.Τ.Β.Α. Α. Ε.) που βρίσκεται στα διοικητικά όρια των Δήμων Σίνδου και Ιωνίας και της Κοινότητας Νεοχωρούδας (Ν.Θεσσαλονίκης) και των όρων και περιορισμών δόμησης των οικοπέδων αυτής» (ΦΕΚ 1053/Δ/11.10.1994).

8. Τις αποφάσεις με αριθ. 243/1999 και 104/1999 των Δημοτικών Συμβουλίων των Δήμων Εχεδώρου και Καλλιθέας Νομού Θεσσαλονίκης, με τις οποίες έγινε η δημοσιοποίηση της μελέτης «Τροποποίηση ρυμοτομικού σχεδίου ΒΙ.ΠΕ. Θεσσαλονίκης και καθορισμός όρων και περιορισμών δόμησης»

9. Την Αριθ. Πρωτ. 3838/02.05.1997 Απόφαση της ΙΣΤ Εφορείας Προϊστορικών και Κλασικών Αρχαιοτήτων με την οποία εγκρίνεται η εγκατάσταση των βυρσοδεψείων στη ΒΙ.ΠΕ. Θεσσαλονίκης.

10. Την Αριθ. Πρωτ. Οικ. 46243/11.05.99 Απόφαση του Γενικού Διευθυντή Περιβάλλοντος Υπουργείου ΠΕΧΩΔΕ και του Γενικού Γραμματέα Βιομηχανίας του Υπουργείου Ανάπτυξης «Έγκριση περιβαλλοντικών όρων για τα έργα μεταγκατάστασης των Βυρσοδεψείων στη ΒΙ.ΠΕ. Θεσσαλονίκης».

11. Την από 29.12.1998 απόφαση της Επιτροπής Παρακολούθησης του Επιχειρησιακού Προγράμματος Βιομηχανίας, με την οποία εγκρίθηκε το Τεχνικό Δελτίο και ο προϋπολογισμός του έργου «Κατασκευή ειδικών υποδομών για την εγκατάσταση και λειτουργία υδροβόρων βιομηχανικών και βιοτεχνικών μονάδων στη ΒΙ.ΠΕ. Σίνδου Θεσσαλονίκης».

12. Τη γνωμοδότηση του Συμβουλίου Χωροταξίας, Οικισμού και Περιβάλλοντος της Περιφέρειας Κεντρικής Μακεδονίας με αριθμό συνεδρίας 13, πράξη 129/5.10.1999.

13. Τις διατάξεις του άρθρου 29 Α του Ν. 1558/1985, όπως αυτό προστέθηκε με το άρθρο 27 του Ν.2081/1992 (ΦΕΚ 154/Α/1992) και το γεγονός ότι από τις κανονιστικές διατάξεις αυτής της απόφασης δεν προκαλείται δαπάνη σε βάρος του κρατικού προϋπολογισμού και ειδικότερα του οικείου Ο.Τ.Α., αποφασίζουμε:

Άρθρο 1

Εγκρίνεται η τροποποίηση του Ρυμοτομικού Σχεδίου της Βιομηχανικής Περιοχής της Ελληνικής Τραπεζής Βιομηχανικής Αναπτύξεως Α. Ε. (ΕΤΒΑ Α. Ε.) που βρίσκεται στα διοικητικά όρια των Δήμων Εχεδώρου και Καλλιθέας Νομού Θεσσαλονίκης, και έχει εγκριθεί με το από 12.9.1994 Π.Δ/γμα «Τροποποίηση του ρυμοτομικού σχεδίου της Βιομηχανικής Περιοχής της Ελληνικής Τράπεζας Βιομηχανικής Αναπτύξεως Α. Ε. (Ε.Τ.Β.Α. Α.Ε.) που βρίσκεται στα διοικητικά όρια των Δήμων Σίνδου και Ιωνίας και της Κοινότητας Νεοχωρούδας (Ν. Θεσσαλονίκης) και

των όρων και περιορισμών δόμησης των οικοπέδων αυτής» (ΦΕΚ 1053/Δ/11.10.1994) με:

α. Την κατάτμηση του χώρου που περιλαμβάνεται μεταξύ των οδών ΔΑ7 (βόρεια), Ενωτική Σίνδου (δυτικά), ΒΝ1 (ανατολικά) και ΔΑ8 (νότια) και είχε την ονομασία Ο.Τ. 52α και 52β, σε οκτώ (8) νέα μικρότερα οικοδομικά τετράγωνα με αριθμούς 52α, 52β, 52γ, 52δ, για την εγκατάσταση υδροβόρων βιομηχανικών και βιοτεχνικών μονάδων, 52ε, 52στ, 52ζ και 52η για την εγκατάσταση κοινοχρήστων και κοινωφελών εξυπηρετήσεων (κτίρια διοίκησης, δεξαμενή υδροδότησης, αποθήκες, Κεντρική Μονάδα Καθαρισμού Αποβλήτων κ.λ.π.). Χώρος εμβαδού εξήντα στρεμμάτων περίπου στη συμβολή της Ενωτικής Σίνδου και της ΔΑ7, χαρακτηρίστηκε αρχαιολογικός χώρος. Για τη δημιουργία των ως άνω οικοδομικών τετραγώνων διανοίγονται οι νέες οδοί ΒΝ 1α, ΒΝ 1β και 14α, και καταργείται μικρό τμήμα της οδού 14, που μετατρέπεται σε πεζόδρομο. Δημιουργούνται πεζόδρομοι πλάτους πέντε μέτρων κατά μήκος του βόρειου, δυτικού και ανατολικού ορίου του οικοδομικού τετραγώνου 52α, κατά μήκος του βόρειου και δυτικού ορίου του οικοδομικού τετραγώνου 52η, κατά μήκος του ανατολικού ορίου των οικοδομικών τετραγώνων 52ε, 52γ και 52δ, κατά μήκος του κοινού ορίου των οικοδομικών τετραγώνων 52ζ, 52στ, κατά μήκος του κοινού ορίου των οικοδομικών τετραγώνων 52β, 52α και κατά μήκος του κοινού ορίου των οικοδομικών τετραγώνων 52γ, 52δ. Δημιουργούνται επίσης λωρίδες πρασίνου πλάτους πέντε έως δέκα μέτρων σε όλο το μήκος του βορείου και ανατολικού ορίου του οικοδομικού τετραγώνου 52α και του ανατολικού ορίου των οικοδομικών τετραγώνων 52ε, 52γ και 52δ.

β. Την κατάτμηση του οικοδομικού τετραγώνου 33 σε δύο οικοδομικά τετράγωνα 33α και 33β. Το οικοδομικό τετράγωνο 33α για την εγκατάσταση κοινοχρήστων και κοινωφελών εξυπηρετήσεων και το οικοδομικό τετράγωνο 33β για βιομηχανική χρήση. Τα δύο οικοδομικά τετράγωνα 33α και 33β διαχωρίζεται πεζόδρομος πλάτους πέντε μέτρων.

γ. Τη δημιουργία ζώνης οργανωμένου πρασίνου καθ' όλο το μήκος τους ανατολικού ορίου του οικοδομικού τετραγώνου 31 και εις βάρος αυτού. Τη δημιουργία πεζοδρόμων πλάτους πέντε μέτρων σε όλο το μήκος του νέου ως άνω ανατολικού, του δυτικού και του νότιου ορίου του οικοδομικού τετραγώνου 31 και εις βάρος του και την αλλαγή της χρήσης του οικοδομικού τετραγώνου 31 από ελεύθερη τεχνολογική ζώνη σε χώρο εγκατάστασης αποθηκειακών συγκροτημάτων.

δ. Την αλλαγή της χρήσης των οικοδομικών τετραγώνων 57 και 58 από βιοτεχνικά σε κοινοχρήστων και κοινωφελών εξυπηρετήσεων.

ε. Τη διεύρυνση της χρήσης των οικοδομικών τετραγώνων 11α, 12 και 45 σε κοινοχρήστων και κοινωφελών εξυπηρετήσεων.

στ. Τη δημιουργία πεζοδρόμου πλάτους πέντε μέτρων σε όλο το μήκος του δυτικού και νότιου ορίου του οικοδομικού τετραγώνου 59 και εις βάρος του, την κατάργηση της αναστροφής στο ανατολικό άκρο της οδού Α10 και τη συναρμογή της οδού αυτής με την υφιστάμενη ασφαλτοστρωμένη επαρχιακή οδό Α10α. Τα νέα όρια του οικοδομικού τετραγώνου 59, καθορίζονται ως άνω.

ζ. Την κατάτμηση του βιομηχανικού οικοδομικού τετραγώνου 56 και τη δημιουργία στο χώρο αυτό τεσσάρων (4) νέων βιομηχανικών οικοδομικών τετραγώνων με αριθ-

μούς 56α, 56β, 56γ, 56δ. Χώρος εμβαδού 1,5 στρεμμάτων περίπου, μεταξύ των οικοδομικών τετραγώνων με αριθμούς 56γ και 56δ, χαρακτηρίστηκε αρχαιολογικός χώρος. Μεταξύ των οικοδομικών τετραγώνων 56α και 56β έχει διανοιχθεί οδός πλάτους 18 μέτρων που συνδέει την Επαρχιακή οδό Σίνδου - Θεσσαλονίκης με την παλαιά Εθνική οδό Θεσσαλονίκης - Βέροιας. Εκατέρωθεν του αρχαιολογικού χώρου, μεταξύ των οικοδομικών τετραγώνων 56γ και 56δ δημιουργούνται δυο πεζόδρομοι πλάτους πέντε μέτρων. Πεζόδρομος πλάτους δέκα μέτρων δημιουργείται μεταξύ των οικοδομικών τετραγώνων 56α και 56γ. Όλοι οι παραπάνω οδοί και πεζόδρομοι δημιουργούνται εις βάρος των οικοδομικών τετραγώνων 56α, 56β, 56γ, 56δ.

η. Την ένταξη στο πολεοδομικό σχέδιο της ΒΙ.ΠΕ. του χώρου ανατολικά της εγκατάστασης της ΔΕΗ και τη δημιουργία σε μέρος αυτού του βιομηχανικού οικοδομικού τετραγώνου με αριθμό 60. Σε όλο το μήκος του ανατολικού, βόρειου και δυτικού ορίου του οικοδομικού τετραγώνου 60, δημιουργούνται πεζόδρομοι πλάτους πέντε μέτρων.

θ. Την μετονομασία του βιομηχανικού οικοδομικού τετραγώνου GOOD YEAR GY σε οικοδομικό τετράγωνο 61.

Οι ως άνω ρυθμίσεις εμφανίζονται στα σχετικά χρωματισμένα πρωτότυπα διαγράμματα, σε κλίμακα 1:2000 της Διευθύνσεως Περιφερειακής Αναπτύξεως και Βιομηχανικής Υποδομής της ΕΤΒΑ Α.Ε. με αριθ. 446 (πινακίδες 1,2,3,4,5 και 6) από 21.06.1999. με αριθ. 446 (πινακίδες 1,2,3,4,5 και 6) από 21.06.1999. που θεωρήθηκαν από τον Προϊστάμενο της Διευθύνσεως Περιβάλλοντος και Χωροταξίας της Περιφέρειας Κεντρικής Μακεδονίας στις 25/10/1999 και των οποίων αντίτυπα δημοσιεύονται με την παρούσα Απόφαση.

Άρθρο 2

Η απόσταση μεταξύ ρυμοτομικής και οικοδομικής γραμμής, για τα οικοδομικά τετράγωνα με αριθ. 52α, 52β, 52γ, 52δ, 52ε, 52στ, 52ζ, 52η, 56α, 56β, 56γ, 56δ, 31, 33α, 33β, 57, 58, 59 και 60 ορίζεται σε δέκα (10) μέτρα επί των οδών και 5 μέτρα επί των πεζοδρόμων, εκτός της νότιας πλευράς του Ο.Τ. 31 όπου ορίζεται σε είκοσι πέντε (25) μέτρα.

Άρθρο 3

Τα ελάχιστα όρια εμβαδού και προσώπου, καθώς και οι λοιποί όροι και περιορισμοί δόμησης των οικοπέδων των οικοδομικών τετραγώνων με αριθ. 52α, 52β, 52γ, 52δ, 52ε, 52στ, 52ζ, 52η, 56α, 56β, 56γ, 56δ, 31, 59 και 60, καθορίζονται ως εξής:

1. Οικοδομικά τετράγωνα με αριθ. 52α, 52β, 52γ, 52δ, 56α, 56β, 56γ, 56δ, 31, 33β, 59 και 60 (Τομέας Β') που προορίζονται για την ανέγερση Βιομηχανικών Κτιρίων και οικοδομικό τετράγωνο 52η, που προορίζεται για την ανέγερση της Κεντρικής Μονάδας Καθαρισμού Αποβλήτων (Τομέας Γ'):

α. Ελάχιστο πρόσωπο: τριάντα (30) μέτρα επί του οδικού δικτύου της ΒΙ.ΠΕ.

β. Ελάχιστο εμβαδόν: δυο χιλιάδες (2.000) τετραγωνικά μέτρα

γ. Μέγιστο ποσοστό κάλυψης: εξήντα τοις εκατό (60%) της επιφανείας των οικοπέδων.

δ. Συντελεστής δόμησης: ένα και έξι δέκατα (1,6)

ε. Μέγιστο επιτρεπόμενο ύψος των κτιρίων: είκοσι τέσσερα (24) μέτρα.

στ. Η ελάχιστη απόσταση μεταξύ κτιρίων που ανεγείρονται στο ίδιο οικόπεδο, ορίζεται πέντε (5) μέτρα εκτός αν προκύπτουν μεγαλύτερες αποστάσεις (Δ) σύμφωνα με το «ΓΟΚ». Ειδικότερα για το οικοδομικό τετράγωνο 52η, η ελάχιστη απόσταση ορίζεται τρία (3) μέτρα.

2. Τα οικοδομικά τετράγωνα 33α, 52ε, 52 στ. 52ζ, 57 και 58 (Τομέας Γ'), που προορίζονται για την ανέγερση κτιρίων και εγκαταστάσεων κοινοχρήστων εξυπηρετήσεων.

α. Ελάχιστο πρόσωπο: είκοσι (20) μέτρα επί του οδικού δικτύου της ΒΙ.ΠΕ.

β. Ελάχιστο εμβαδόν: χίλια (1.000) τετραγωνικά μέτρα

γ. Μέγιστο ποσοστό κάλυψης: σαράντα τοις εκατό (40%)

δ. Συντελεστής δόμησης: οκτώ δέκατα (0,8)

ε. Μέγιστο επιτρεπόμενο ύψος των κτιρίων: έντεκα (11) μέτρα

στ. Η απόσταση μεταξύ των κτιρίων που ανεγείρονται στο ίδιο οικόπεδο, ορίζεται σύμφωνα με το «ΓΟΚ»

3. Το οικοδομικό τετράγωνο 31 που προορίζεται για χώρο εγκατάστασης αποθηκευτικών συγκροτημάτων.

α. Ελάχιστο πρόσωπο: τριάντα (30) μέτρα επί του οδικού δικτύου της ΒΙ.ΠΕ.

β. Ελάχιστο εμβαδόν: δυο χιλιάδες (2000) τετραγωνικά μέτρα.

γ. Συντελεστής δόμησης: ένα (1,0)

δ. Μέγιστο ποσοστό κάλυψης: εξήντα τοις εκατό (60%) της επιφάνειας των οικοπέδων.

ε. Μέγιστο επιτρεπόμενο ύψος των κτιρίων: δεκαπέντε (15) μέτρα.

στ. Η ελάχιστη απόσταση μεταξύ κτιρίων που ανεγείρονται στο ίδιο οικόπεδο ορίζεται σε πέντε (5) μέτρα εκτός αν προκύπτουν μεγαλύτερες αποστάσεις (Δ) σύμφωνα με το «ΓΟΚ»

4. Για τα υπόλοιπα οικοδομικά τετράγωνα της ΒΙ.ΠΕ., εξαιρέσει των με αριθ. 33α, 33β, 52α, 52β, 52γ, 52δ, 52ε, 52στ. 52ζ, 52η, 56α, 56β, 56γ, 56δ, 57, 58, 31, 59 και 60 στην περιοχή των οποίων τροποποιείται τοπικά το ρυμοτομικό σχέδιο και των οποίων οι όροι δόμησης καθορίζονται στο παρόν άρθρο, ισχύουν οι όροι και περιορισμοί δόμησης που καθορίστηκαν με το από 12.9.1994 Π.Δ/γμα «Τροποποίηση του ρυμοτομικού σχεδίου της Βιομηχανικής Περιοχής της

Ελληνικής Τράπεζας Βιομηχανικής Αναπτύξεως Α.Ε. (Ε.Τ.Β.Α. Α.Ε.) που βρίσκεται στα διοικητικά όρια των Δήμων Σίνδου και Ιωνίας και της Κοινότητας Νεοχωρούδας (Ν. Θεσσαλονίκης) και των όρων και περιορισμών δόμησης των οικοπέδων αυτής» (ΦΕΚ 1053/Δ711.10.1994)

5. Παρεκκλίσεις για το μέγιστο ύψος των ειδικών κατασκευών, που βρίσκονται εκτός των κτιρίων και είναι αναγκαίες για τη λειτουργία των εγκαταστάσεων, όπως γερανογέφυρες, καπνοδόχοι, υδατόπυργοι κ.λπ. εγκρίνονται σύμφωνα με το άρθρο 21 του Ν. 1577/1985 «ΓΟΚ» σε όλα τα οικοδομικά τετράγωνα της ΒΙ.ΠΕ. ανεξαρτήτως τομέα.

6. Τα κτίσματα κοινωφελών εγκαταστάσεων (υποσταθμός ΔΕΗ, τηλεφωνικό κέντρο Ο.Τ.Ε. αντλιοστάσια, δεξαμενές αποθήκευσης νερού κ.λπ.) ανεγείρονται σε οποιοδήποτε οικοδομικό τετράγωνο της ΒΙ.ΠΕ. ανεξαρτήτως τομέα, με τα παρακάτω όρια αρτιότητα και όρους και περιορισμούς δόμησης:

α. Ελάχιστο πρόσωπο: δέκα (10) μέτρα

β. Ελάχιστο εμβαδόν: εκατό (100) τετραγωνικά μέτρα.

γ. Μέγιστο ποσοστό κάλυψης: εβδομήντα τοις εκατό (70%) της επιφάνειας των οικοπέδων.

δ. Συντελεστής δόμησης: ένα και έξη δέκατα (1,6)

ε. Μέγιστο επιτρεπόμενο ύψος των κτιρίων: δέκα πέντε (15) μέτρα.

στ. Ελάχιστη απόσταση των κτιρίων από τα όρια των οικοπέδων: κατά ΓΟΚ.

7. Δια μέσου του φυσικού πρασίνου της ΒΙ.ΠΕ. επιτρέπεται να διέρχονται δίκτυα τεχνικής υποδομής με τις απαραίτητες εγκαταστάσεις τους (αντλιοστάσια, φρεάτια κ.λπ.)

Άρθρο 4

Η ισχύς της παρούσης Αποφάσεως, αρχίζει από σήμερα.

Η απόφαση αυτή να δημοσιευθεί στην Εφημερίδα της Κυβερνήσεως.

Θεσσαλονίκη, 25 Οκτωβρίου 1999

Ο Γενικός Γραμματέας της Περιφέρειας
ΧΑΡΑΛΑΜΠΟΣ ΣΟΦΙΑΝΟΣ

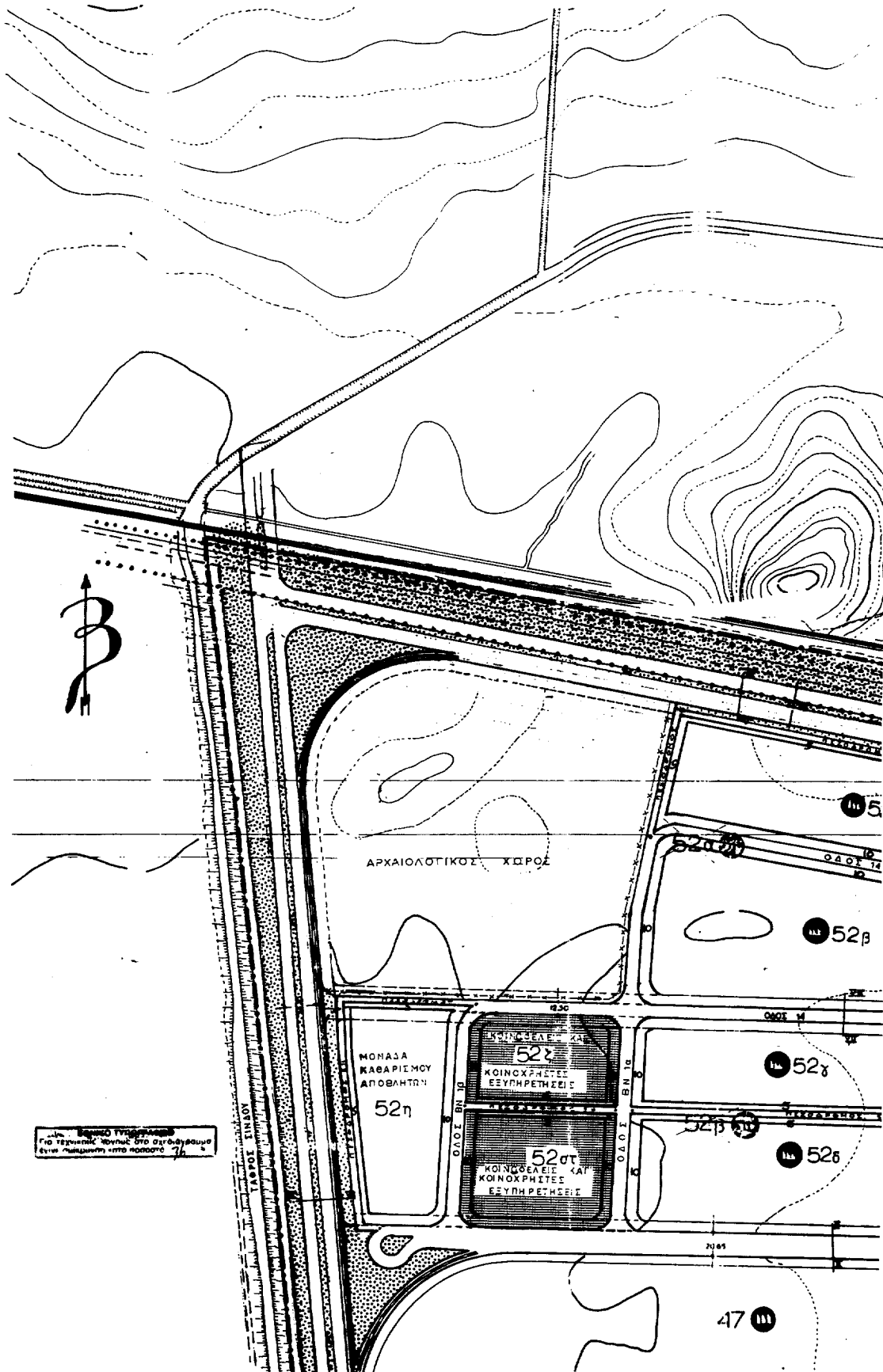

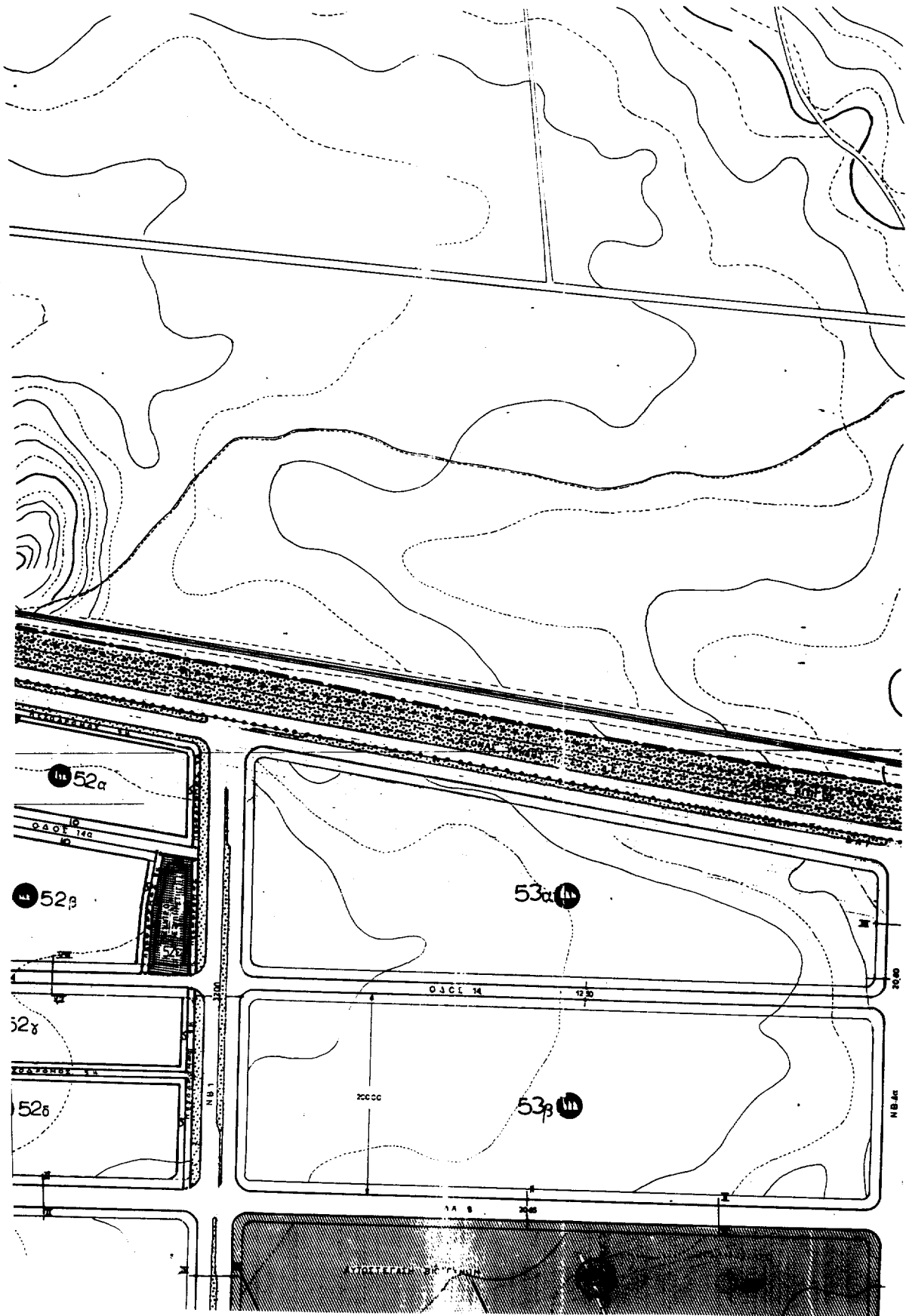



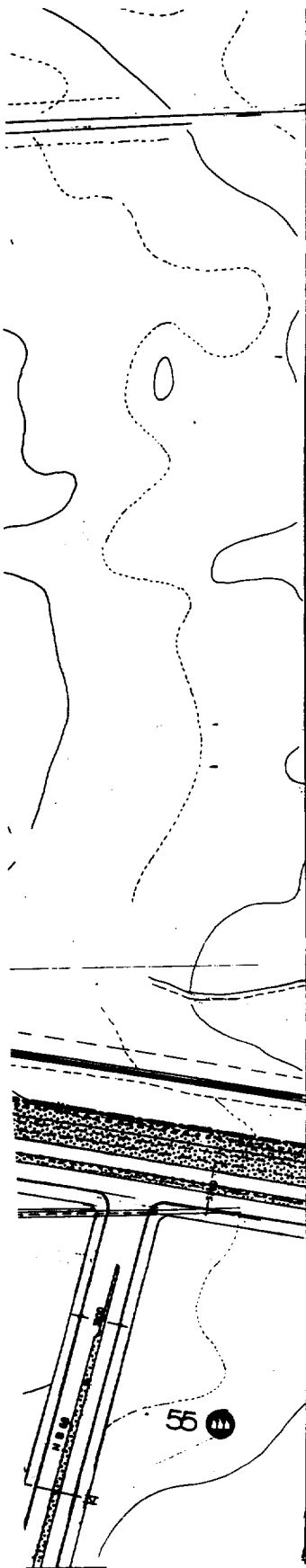

Υ Π Ο Μ Η Η Μ Α

- | | | | |
|--------|---|-------|--|
| — | ΟΡΙΟ ΒΙΟΜΗΧ. ΠΕΡΙΟΧΗΣ | Ⓛ Ⓜ Ⓝ | ΤΥΠΟΠΟΙΗΜΕΝΑ ΒΙΟΜΗΧΑΝΙΚΑ ΚΤΙΡΙΑ |
| 56 III | ΒΙΟΜΗΧΑΝΙΚΑ ΤΕΤΡΑΓΩΝΑ | — | ΡΥΜΟΤΟΜΙΚΗ ΓΡΑΜΜΗ |
| ■ | ΚΟΙΝΟΧΡΗΣΤΕΣ ΚΑΙ ΚΟΙΝΟΣ ΕΛΕΙΣ ΕΞΥΠΗΡΕΤΗΣΕΙΣ | — | ΟΙΚΟΔΟΜΙΚΗ ΓΡΑΜΜΗ |
| ■ | ΑΥΤΟΣΤΕΓΑΝΗ ΒΙΟΤΕΧΝΙΑ | ■ | ΥΠΟΣΤΑΘΜΟΣ Δ.Ε.Η |
| ■ | ΒΡΥΧΑΙΝΩΜΕΝΟ ΠΡΑΣΙΝΟ | ≡ | ΣΙΔΗΡΟΔΡΟΜΙΚΗ ΓΡΑΜΜΗ |
| ■ | ΥΠΕΣΤΑΜΕΝΑ ΣΤΗ ΒΙ.ΠΕ ΚΑΡΥΝΑΤΑ ΚΑΙ ΔΗΜΟΣΙΕΣ ΥΠΗΡΕΣΙΕΣ | - - - | ΛΕΩΝΑΣ ΓΡΑΜΜΗΣ ΥΨΗΛΗΣ ΤΑΞΕΩΣ Δ.Ε.Η ΚΑΙ ΖΩΝΗ ΚΑΤΑΛΗΨΕΩΣ |
| ■ | ΟΡΓΑΝΩΜΕΝΟ ΠΡΑΣΙΝΟ ΜΕ ΛΕΙΤΟΥΡΓΙΕΣ, ΑΒΑ ΟΠΛΑΙΔΕΙΕΣ - ΕΛΕΥΘΕΡΟΙ ΧΩΡΟΙ | - - - | ΛΕΩΝΑΣ ΑΓΩΓΟΥ Ο.Υ.Θ ΚΑΙ ΖΩΝΗ ΚΑΤΑΛΗΨΕΩΣ |
| | | ◻ | ΑΛΛΑΓΗ ΧΡΗΣΗΣ |

Π Λ Α Τ Η Ο Α Δ Η

ΤΟΜΗ I = 18,00 μέτρα	ΤΟΜΗ II = 34,50 μέτρα
Iα = 20,45	IIα = 34,30
Iβ = 20,80	IIβ = 25,20
Iγ = 32,00	IIγ = 12,50

5557/61-10-97
25/10/1997



	ΕΛΛΗΝΙΚΗ ΤΡΑΠΕΖΑ ΒΙΟΜΗΧΑΝΙΚΗΣ ΑΝΑΠΤΥΞΕΩΣ	
	ΔΙΕΥΘΥΝΣΗ ΓΕΩΓΡΑΦΙΚΗΣ ΑΝΑΠΤΥΞΗΣ ΚΑΙ ΒΙΟΜΗΧΑΝΙΚΗΣ ΥΠΟΔΟΜΗΣ	
ΤΡΟΠΟΠΟΙΗΣΗ ΡΥΜΟΤΟΜΙΚΟΥ ΣΧΕΔΙΟΥ ΒΙΟΜΗΧΑΝΙΚΗΣ ΠΕΡΙΟΧΗΣ ΘΕΣΣΑΛΟΝΙΚΗΣ		
ΜΕΛΕΤΗΘΗΚΕ	ΑΡΧΙΤΕΚΤΟΝΙΚΗ	ΚΑΙΜΑΚΑ 1:2000
ΣΧΕΔΙΑΣΤΗΚΕ	ΕΚΔΟΣΗ	ΑΡΙΘ. ΣΧΕΔΙΟΥ 4461
ΕΛΕΓΘΗΚΕ	ΕΚΔΟΣΗ	ΗΜΕΡΟΜΗΝΙΑ
ΒΕΒΗΘΗΚΕ	ΕΚΔΟΣΗ	21-06-98
	ΗΜΕΡΟΜΗΝΙΑ	30.06.99

1	2
3	4
5	6

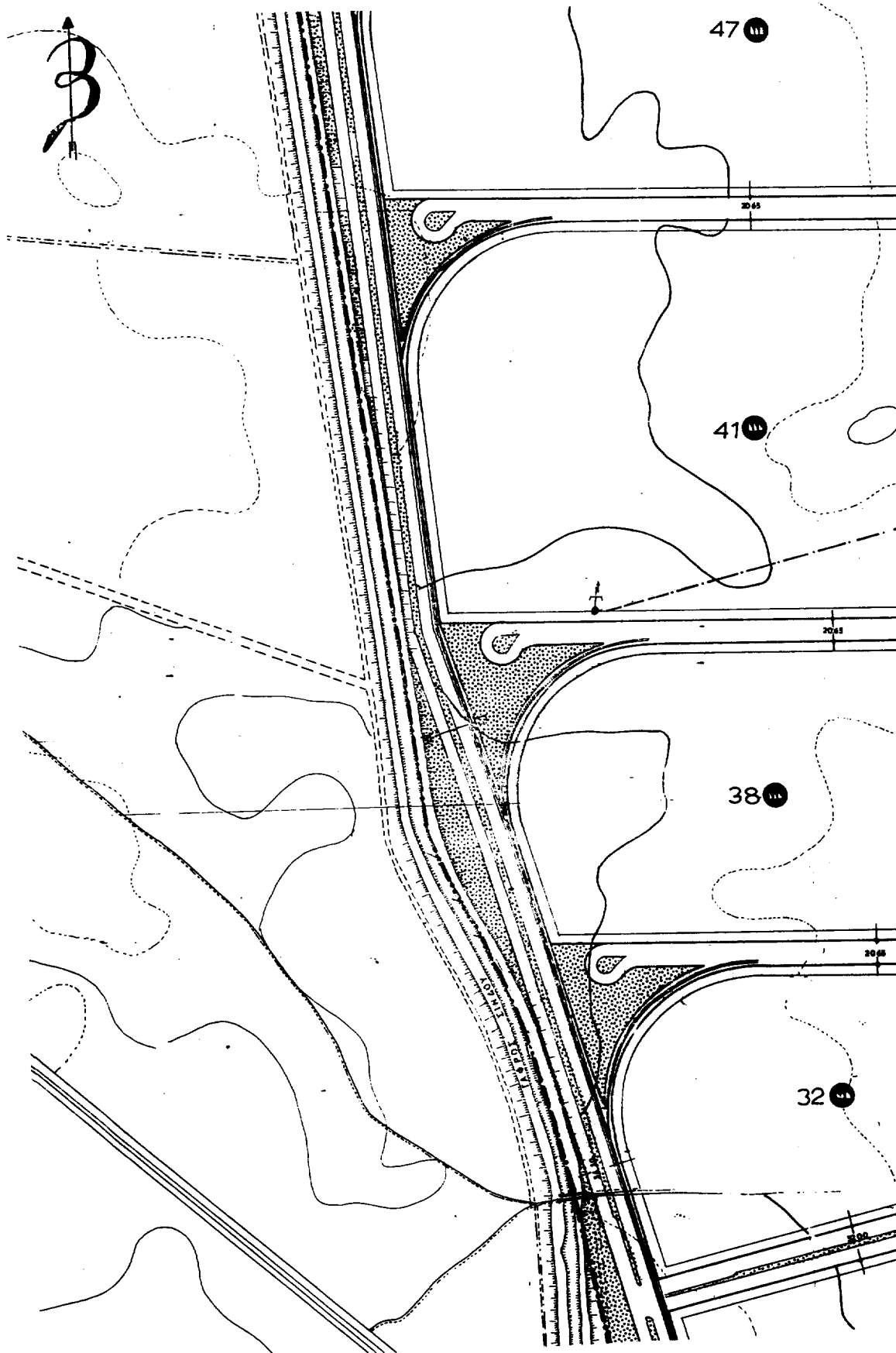

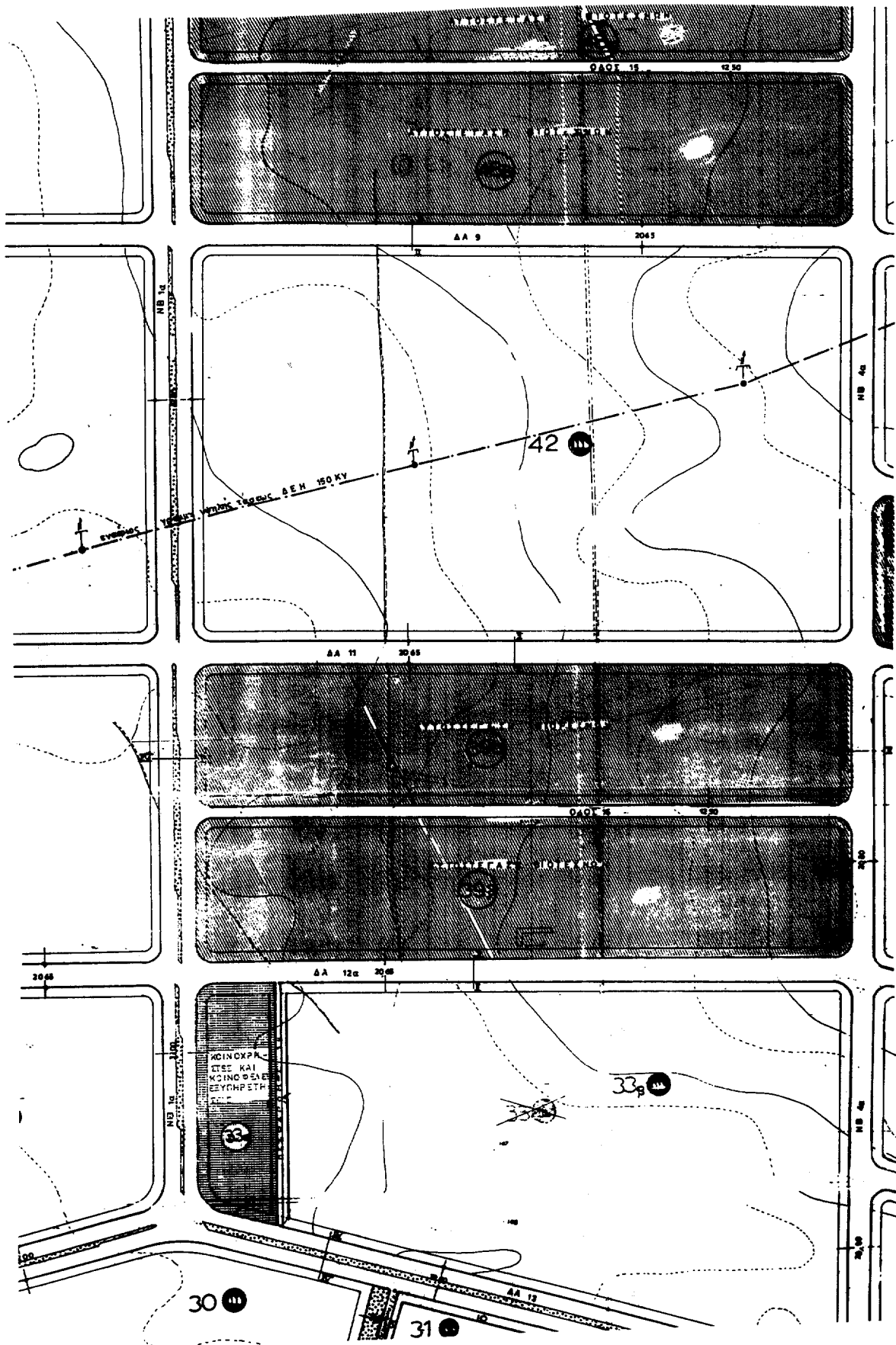

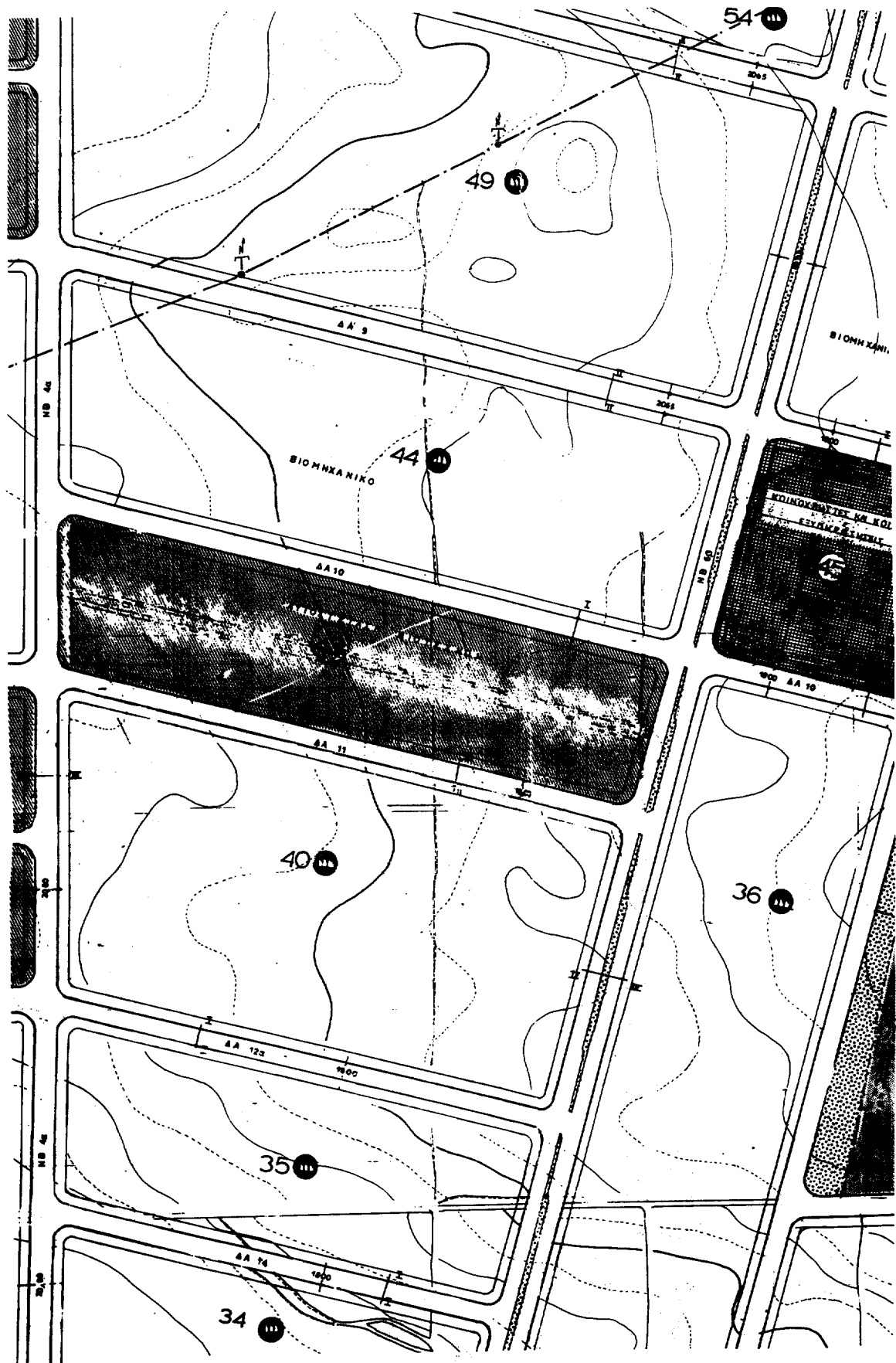

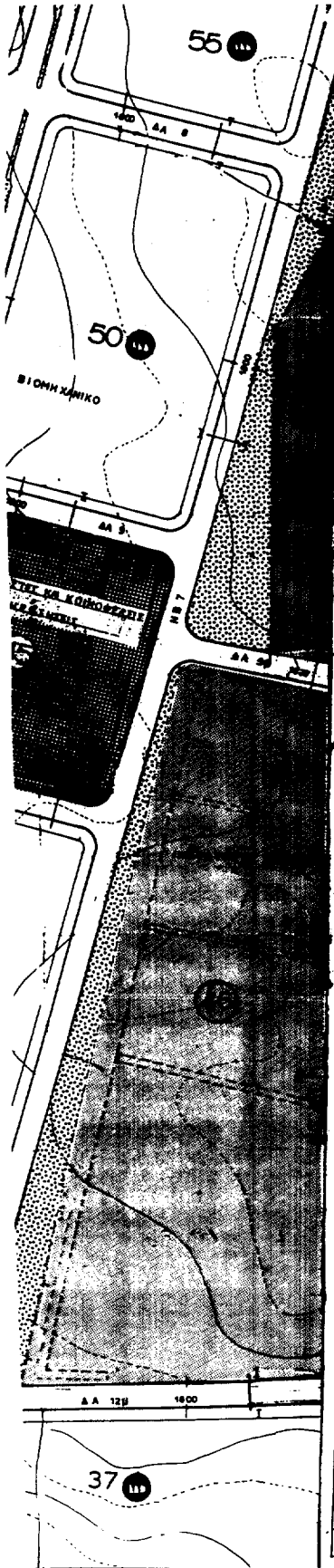

Υ Π Ο Μ Η Ν Μ Α

- ΟΡΙΟ ΒΙΟΜΗΧΑΝΙΚΗΣ ΠΕΡΙΟΧΗΣ
- 50 ΒΙΟΜΗΧΑΝΙΚΑ ΤΕΤΡΑΓΩΝΑ
- ΚΟΙΝΟΧΡΗΣΤΕΣ ΚΑΙ ΚΟΙΝΟΦΕΛΕΙΣ ΕΞΥΠΗΡΕΤΗΣΕΙΣ
- ΑΥΤΟΣΤΕΓΑΣΗ ΒΙΟΤΕΧΝΩΝ
- ΟΡΓΑΝΩΜΕΝΟ ΠΡΑΣΙΝΟ
- ΥΠΟΣΤΑΜΕΝΑ ΣΤΗ ΒΙΛΕ ΙΑΡΥΜΑΤΑ ΚΑΙ ΔΗΜΟΣΙΕΣ ΥΠΗΡΕΣΙΕΣ
- ΟΡΓΑΝΩΜΕΝΟ ΠΡΑΣΙΝΟ ΜΕ ΛΕΙΤΟΥΡΓΙΕΣ, ΔΕΘΡΑΙΔΙΕΣ-ΕΛΕΥΘΕΡΟΙ ΧΩΡΟΙ
- Ο.Τ. (2) (3) (4) ΤΥΠΟΠΟΙΗΜΕΝΑ ΒΙΟΤΕΧΝΙΚΑ ΚΤΙΡΙΑ
- ΡΥΜΤΟΜΙΚΗ ΓΡΑΜΜΗ
- ΟΙΚΟΔΟΜΙΚΗ ΓΡΑΜΜΗ
- ΥΠΟΣΤΑΜΟΣ Δ.Ε.Η
- ΣΙΑΝΘΡΑΚΟΜΙΚΗ ΓΡΑΜΜΗ
- ΛΕΩΝΑΣ ΓΡΑΜΜΗΣ ΥΨΗΛΗΣ ΤΑΞΕΩΣ Δ.Ε.Η ΚΑΙ ΖΩΝΗ ΚΑΤΑΛΗΨΕΩΣ
- ΛΕΩΝΑΣ ΑΓΓΟΥ Ο.Χ.Θ ΚΑΙ ΖΩΝΗ ΚΑΤΑΛΗΨΕΩΣ
- ΑΛΛΑΓΗ ΧΡΗΣΗΣ

Π Λ Α Τ Η Ο Α Ω Ν

ΤΟΜΗ I = 18,00 μέτρα	ΤΟΜΗ X = 34,50 μέτρα
II = 20,65 μέτρα	ΣI = 34,30 "
III = 20,80 μέτρα	ΣII = 26,20 "
IV = 32,00 "	ΣIII = 1,50 "

ΕΘΝΙΚΟ ΤΥΠΟΓΡΑΦΕΙΟ
Για περαιτέρω τυχόνες πληροφορίες
στη διεύθυνση: Αθήνα, 105 57

Τροποποίηση ρυμοτομικού σχεδίου
βιιομηχανικής περιοχής Θεσσαλονίκης
9557/25-10-99
35/10/99
ΕΡΜΗΣ ΜΕΛΗΣ
1989-99 Ε.Π.Π.

	ΕΛΛΗΝΙΚΗ ΤΡΑΠΕΖΑ ΒΙΟΜΗΧΑΝΙΚΗΣ ΑΝΑΠΤΥΞΕΩΣ		ΚΑΤΑΣΚΑΛΑ 1:2000
	Ε.Τ.Β.Α. Α.Ε.		
ΔΙΕΥΘΥΝΣΗ ΠΕΡΙΦΕΡΕΙΑΚΗΣ ΑΝΑΠΤΥΞΗΣ ΚΑΙ ΒΙΟΜΗΧΑΝΙΚΗΣ ΥΠΟΔΟΜΗΣ			ΑΡΙΘ. ΣΧΕΔΙΟΥ 4462
ΤΡΟΠΟΠΟΙΗΣΗ ΡΥΜΤΟΜΙΚΟΥ ΣΧΕΔΙΟΥ ΒΙΟΜΗΧΑΝΙΚΗΣ ΠΕΡΙΟΧΗΣ ΘΕΣΣΑΛΟΝΙΚΗΣ			
	ΟΝΟΜΑΤΕΠΩΝΥΜΟ	ΗΜΕΡΟΜΗΝΙΑ	ΥΠΟΓΡΑΦΗ
ΜΕΛΕΤΗΘΗΚΕ	Ι. ΚΑΛΑΠΤΖΑΚΗΣ ΤΟΠΟΓΡΑΦΟΣ ΜΗΧ.		
ΣΧΕΔΙΑΣΤΗΚΕ	Κ. ΠΕΡΔΑΚΑΚΗ		
ΕΛΕΓΘΗΚΕ	Κ. ΠΑΠΑΔΕΣΗ ΥΠΟΔΙΕΥΘΥΝΤΗΣ		
ΘΕΩΡΗΘΗΚΕ	Β. ΠΑΓΚΟΥΛΑΚΗ ΔΙΕΥΘΥΝΤΗΣ	30.06.99	
			ΗΜΕΡΟΜΗΝΙΑ 21-08-99

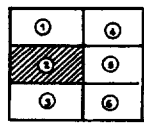

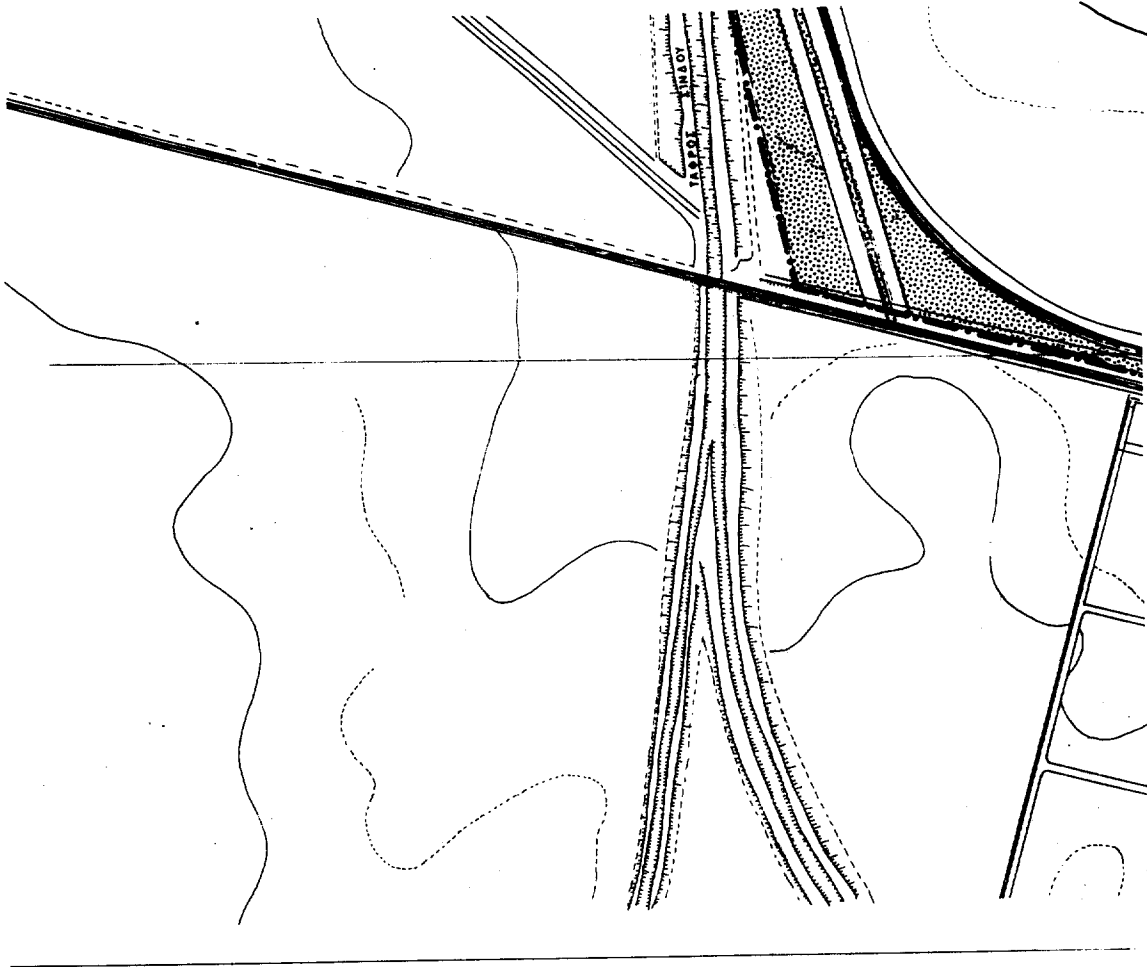

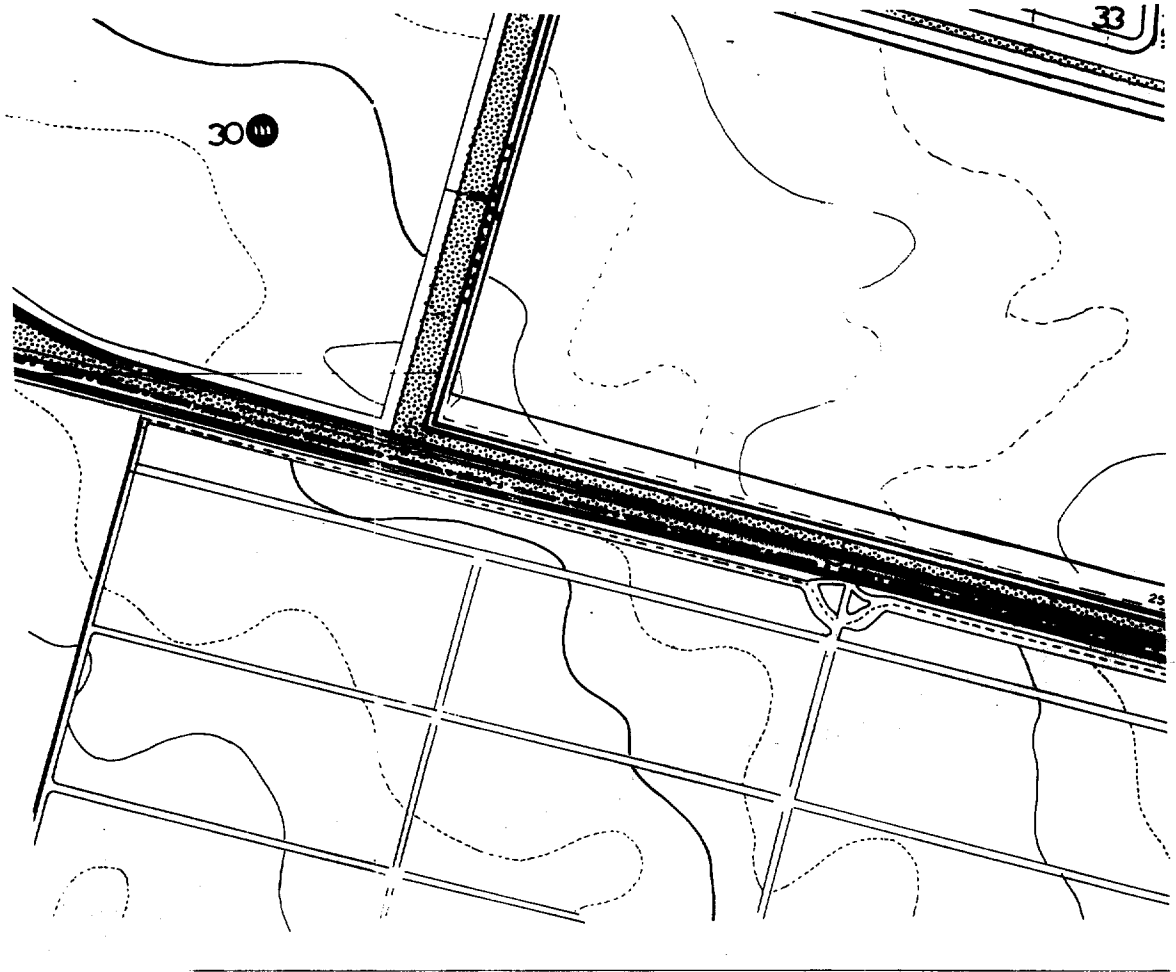

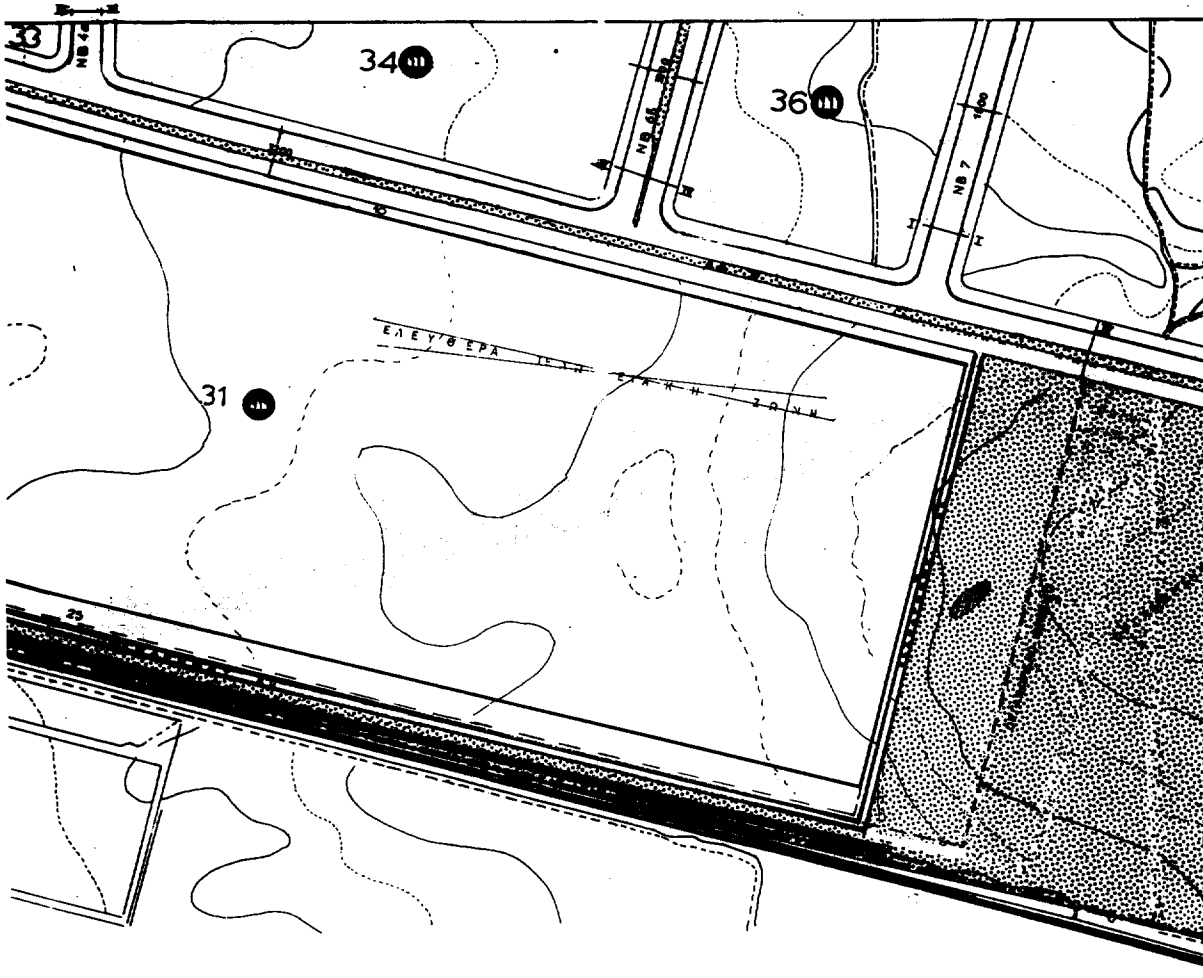

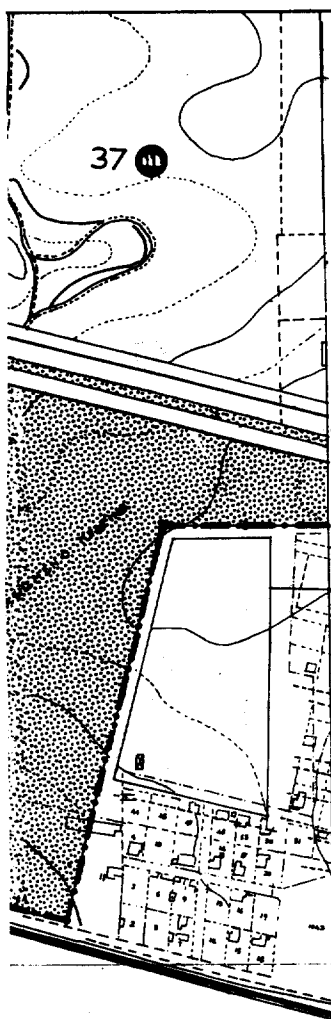

Υ Π Ο Μ Η Ν Μ Α

- ΟΡΙΟ ΒΙΟΜΗΧΑΝΙΚΗΣ ΠΕΡΙΟΧΗΣ
- 36 III ΒΙΟΜΗΧΑΝΙΚΑ ΤΕΤΡΑΓΩΝΑ
- ΚΟΙΝΟΦΕΛΕΙΣ ΚΑΙ ΚΟΙΝΟΧΡΗΣΤΕΣ ΕΞΥΠΗΡΕΤΗΣΕΙΣ
- ΑΥΤΟΣΤΕΓΑΣΗ ΒΙΟΤΕΧΝΩΝ
- ΟΡΓΑΝΩΜΕΝΟ ΠΡΑΣΙΝΟ
- ΨΗΤΑΜΕΝΑ ΣΤΗ ΒΙΠΕ ΙΔΡΥΜΑΤΑ ΚΑΙ ΔΗΜΟΣΙΕΣ ΥΠΗΡΕΣΙΕΣ
- ΟΡΓΑΝΩΜΕΝΟ ΠΡΑΣΙΝΟ ΜΕ ΛΕΙΤΟΥΡΓΙΕΣ ΑΘΛΟΠΑΙΔΕΙΣ - ΕΛΕΥΘΕΡΟΙ ΧΩΡΟΙ
- Ο.Τ. ● ● ● ΤΥΠΟΠΟΙΗΜΕΝΑ ΒΙΟΤΕΧ. ΚΤΡΙΑ
- ΡΥΘΟΤΟΜΙΚΗ ΓΡΑΜΜΗ
- ΟΜΟΔΟΜΙΚΗ ΓΡΑΜΜΗ
- ΥΠΟΣΤΑΘΟΣ Δ.Ε.Η
- ΣΙΔΗΡΟΦΟΡΙΚΗ ΓΡΑΜΜΗ
- ΑΕΘΝΑΣ ΓΡΑΜΜΗΣ ΥΨΗΛΗΣ ΤΑΣΕΩΣ Δ.Ε.Η ΚΑΙ ΣΩΜΗ ΚΑΤΑΛΗΨΕΙΣ
- ΑΕΘΝΑΣ ΑΓΩΓΟΥ Ο.Υ.Θ ΚΑΙ ΣΩΜΗ ΚΑΤΑΛΗΨΕΙΣ
- ΑΜΑΓΓΗ ΧΡΗΣΗΣ

ΠΛΑΤΗ ΟΔΩΝ

ΤΟΜΗ ΣΑ - 1000 μέτρα	ΤΟΜΗ Ξ - 3450 μέτρα
• Ι - 20,65 /	• Ξ - 34,30 /
• ΙΙ - 20,80 /	• ΞΙ - 24,20 /
• ΙΙΙ - 22,00 /	• ΞΙΙ - 12,50 /

5531/25-10-97
25/10/1997



ΕΡΓΑΙΟ ΤΥΠΟΓΡΑΦΕΙΟ
ΓΙΑ ΤΕΧΝΙΚΑΣ ΧΡΕΙΣ ΣΤΟ ΤΕΛΕΣΤΗΡΙΟ
ΣΥΜΜΕΤΕΤΕ ΚΑΤΟ ΠΑΡΑΤΗΡ 36

Ε.Τ.Β.Α. Α.Ε.	ΕΛΛΗΝΙΚΗ ΤΡΑΠΕΖΑ ΒΙΟΜΗΧΑΝΙΚΗΣ ΑΝΑΠΤΥΞΕΩΣ	
	ΔΙΕΥΘΥΝΣΗ ΠΕΡΙΦΕΡΕΙΑΚΗΣ ΑΝΑΠΤΥΞΗΣ ΚΑΙ ΒΙΟΜΗΧΑΝΙΚΗΣ ΥΠΟΔΟΜΗΣ	
ΤΡΟΠΟΠΟΙΗΣΗ ΡΥΘΟΤΟΜΙΚΟΥ ΣΧΕΔΙΟΥ ΒΙΟΜΗΧΑΝΙΚΗΣ ΠΕΡΙΟΧΗΣ ΘΕΣΣΑΛΟΝΙΚΗΣ		
	ΟΝΟΜΑΤΕΠΩΝΥΜΟ	ΗΜΕΡΟΜΗΝΙΑ
ΜΕΛΕΤΗΘΗΚΕ	Σ. ΚΑΛΑΪΤΑΡΗΣ ΤΟΠΟΓΡΑΦΟΣ ΜΗΧ.	
ΣΧΕΔΙΑΣΤΗΚΕ	Κ. ΠΕΡΔΙΚΑΚΗ	
ΕΛΕΓΧΘΗΚΕ	Κ. ΠΑΠΑΔΗΣ ΥΠΟΔΙΕΥΘΥΝΤΗΣ	
ΘΕΩΡΗΘΗΚΕ	Β. ΠΑΡΚΟΥΛΑΚΗ ΔΙΕΥΘΥΝΤΗΣ	16.6.97
	ΥΠΟΓΡΑΦΗ	ΚΑΜΑΚΙΑ 1:2000
		ΑΡΙΘ. ΣΧΕΔΙΟΥ 4463
		ΗΜΕΡΟΜΗΝΙΑ 21-08-98

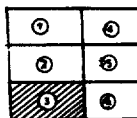

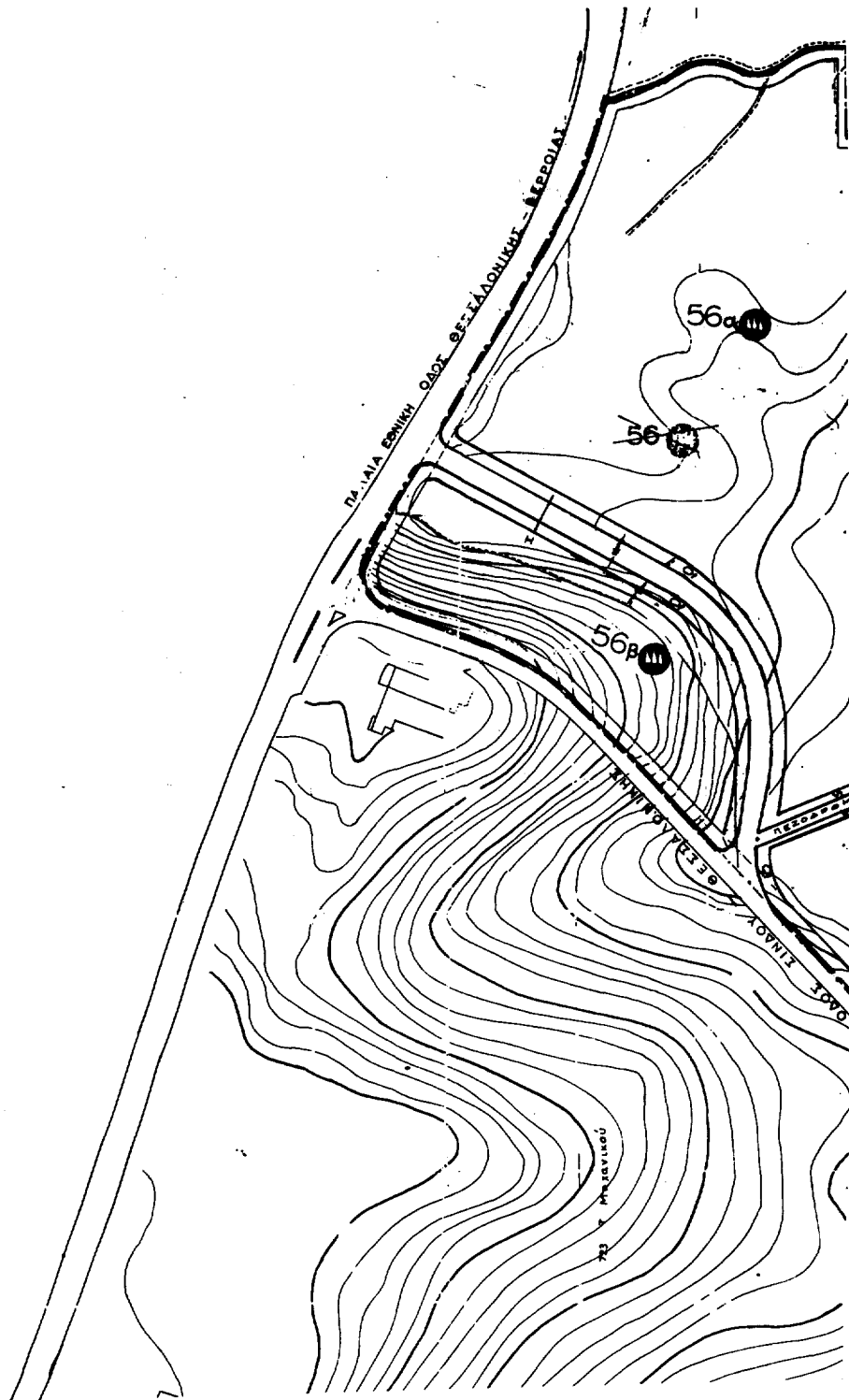

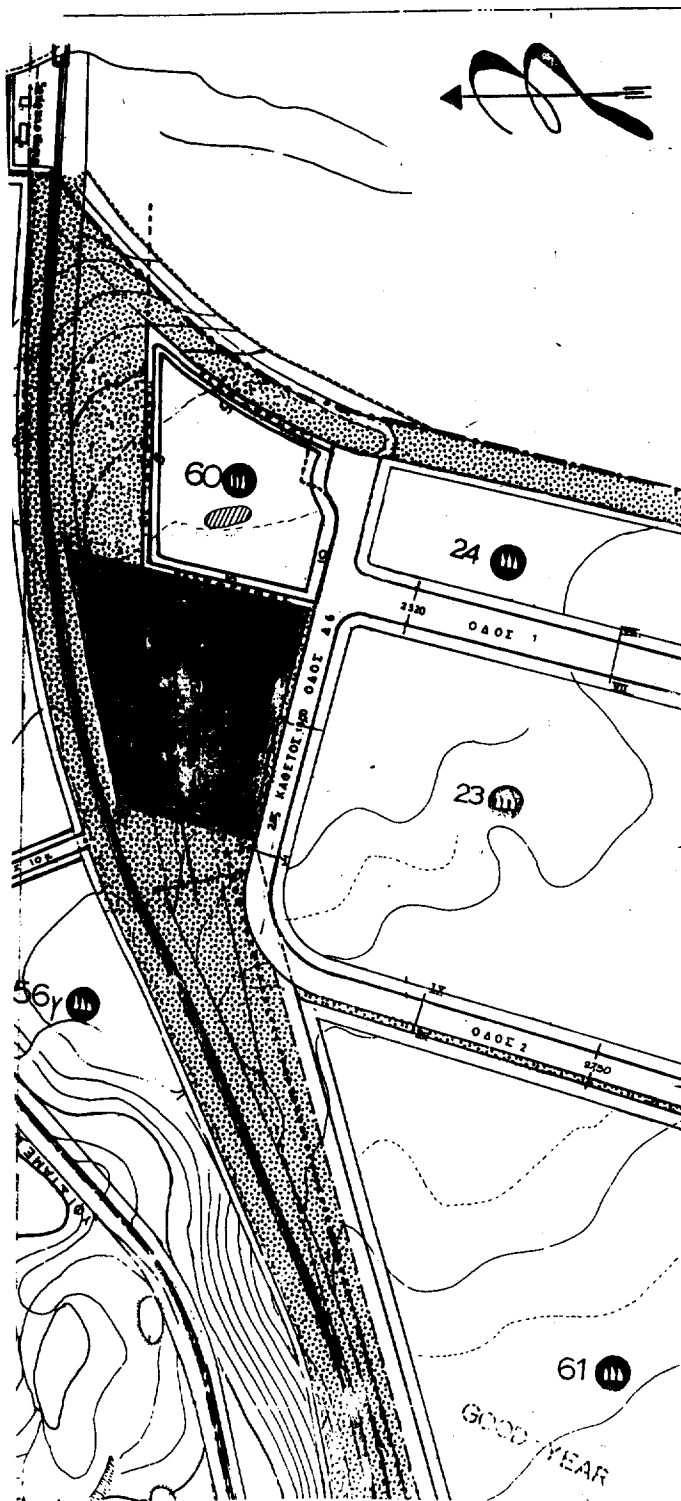

ΥΠΟΜΝΗΜΑ

- — — — — ΟΡΙΟ ΒΙΟΜΗΧΑΝΙΚΗΣ ΠΕΡΙΟΧΗΣ
- 21 (III) ΒΙΟΜΗΧΑΝΙΚΑ ΤΕΤΡΑΓΩΝΑ
- (III) ΑΛΛΑΓΗ ΧΡΗΣΗΣ
- (III) ΟΡΓΑΝΩΜΕΝΟ ΠΡΑΣΙΝΟ ΜΕ ΛΕΙΤΟΥΡΓΙΕΣ ΑΦΑΟΠΛΑΙΔΙΕΙΣ ΕΛΕΥΘΕΡΟΙ ΧΩΡΟΙ
- (III) ΚΟΙΝΟΧΡΗΤΕΣ ΚΑΙ ΚΟΙΝΟΒΕΛΕΣ ΕΞΥΠΗΡΕΤΗΣΕΙΣ
- (III) ΑΥΤΟΣΤΕΓΑΣΗ ΒΙΟΤΕΧΝΩΝ
- (III) ΟΡΓΑΝΩΜΕΝΟ ΠΡΑΣΙΝΟ
- (III) ΥΦΥΣΤΑΜΕΝΑ ΣΤΗ ΒΙ ΠΕ ΙΔΡΥΜΑΤΑ ΚΑΙ ΔΗΜΟΣΙΕΣ ΥΠΗΡΕΣΙΕΣ
- ΡΥΜΟΤΟΜΙΚΗ ΓΡΑΜΜΗ
- ΟΙΚΟΔΟΜΙΚΗ ΓΡΑΜΜΗ
- (III) ΥΠΟΣΤΑΘΜΟΣ Δ.Ε.Η
- (III) ΣΩΠΗΓΟΔΡΟΜΙΚΗ ΓΡΑΜΜΗ
- (III) ΛΕΩΝΑΣ ΓΡΑΜΜΗΣ ΥΨΗΛΗΣ ΤΑΧΕΩΣ Δ.Ε.Η ΚΑΙ ΖΩΝΗ ΚΑΤΑΜΗΡΕΣΙΣ
- (III) ΛΕΩΝΑΣ ΑΣΤΙΓΟΥ Ο.Υ.Θ ΚΑΙ ΖΩΝΗ ΚΑΤΑΜΗΡΕΣΙΣ
- ΟΤ (III) (III) (III) ΤΥΠΟΠΟΙΗΜΕΝΑ ΒΙΟΤΕΧΝΙΚΑ ΚΤΙΡΙΑ

ΠΛΑΤΗ ΟΔΩΝ

ΤΟΜΗ Ι 14,00 μέτρα

II	20,65
III	20,80
IV	32,00
V	34,50
VI	34,30
VII	25,20
VIII	12,50
IX	27,50

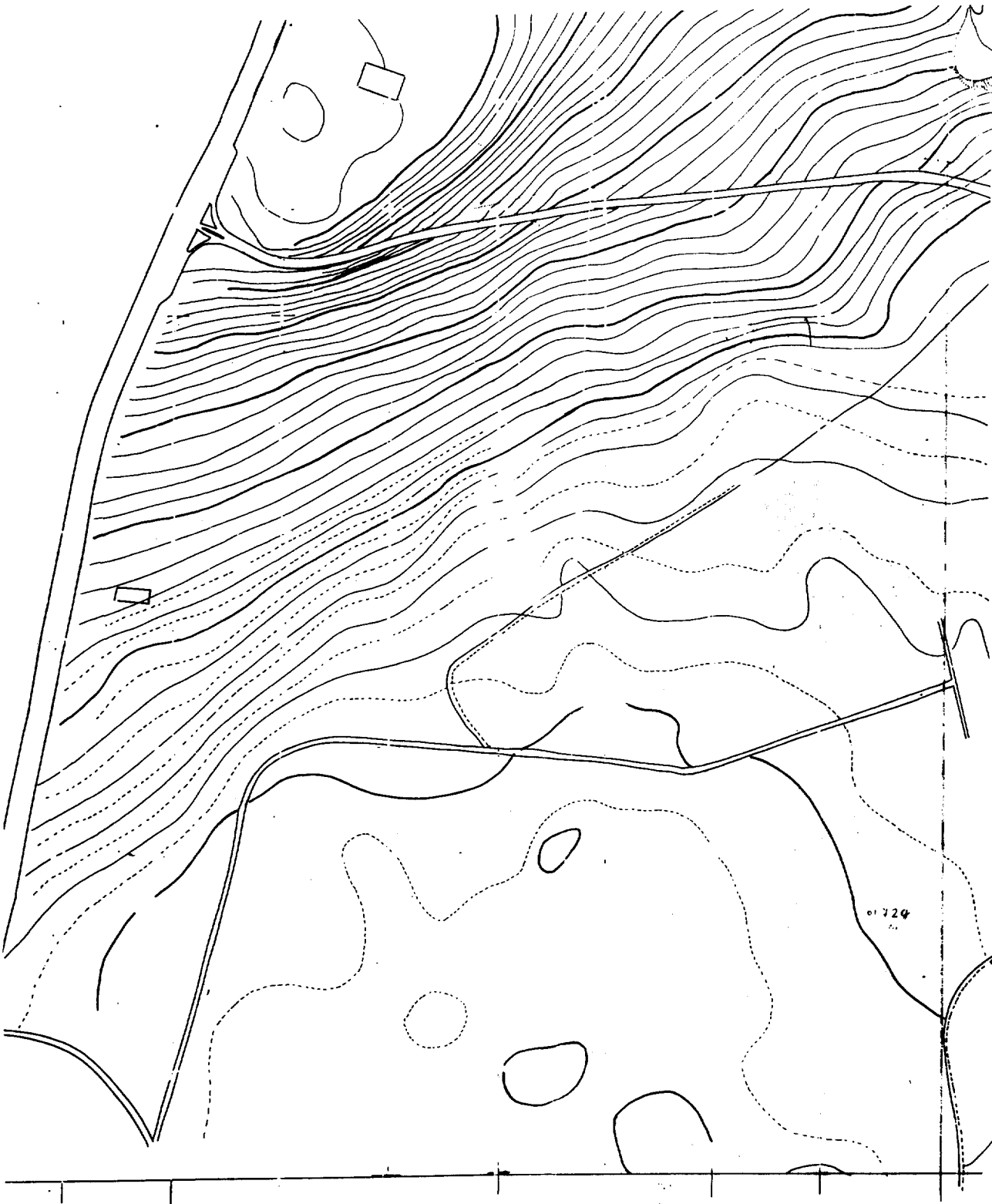

01 724

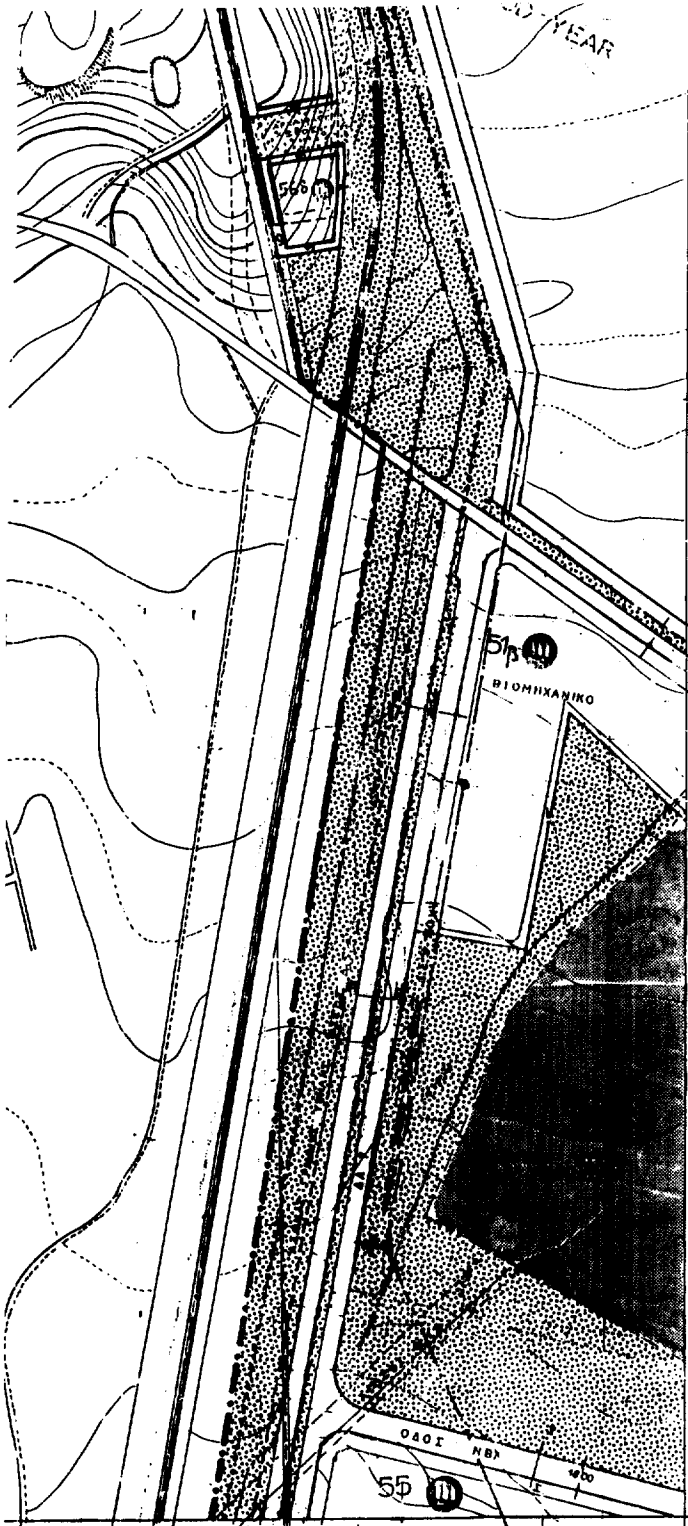

ΕΘΝΙΚΟ ΥΠΟΓΡΑΦΕΙΟ
ΓΙΑ ΤΕΧΝΙΚΟΥΣ ΛΟΓΟΥΣ ΣΤΙΣ ΑΣΦΑΛΙΣΤΙΚΕΣ
ΣΥΜΦΩΝΗΣΕΙΣ ΑΣΦΑΛΙΣΤΩΝ ΚΑΙ
ΣΥΜΦΩΝΗΣΕΙΣ ΑΣΦΑΛΙΣΤΩΝ ΚΑΙ
ΣΥΜΦΩΝΗΣΕΙΣ ΑΣΦΑΛΙΣΤΩΝ

ΜΕΛΟΣ ΤΗΣ ΕΤΕΒΑ
ΑΝΤΙΣΤΡΟΦΗ
Αριθμ. Πρωτ. 61/ΠΕ
Π.Α.Ε. 61/ΠΕ
Π.Α.Ε. 61/ΠΕ
Αριθμ. Πρωτ. 5533/25-10-99
Αριθμ. Πρωτ. 35/10/1999



1	2	3
4	5	6

Ε.Τ.Β.Α. Α.Ε.	ΕΛΛΗΝΙΚΗ ΤΡΑΠΕΖΑ ΒΙΟΜΗΧΑΝΙΚΗΣ ΑΝΑΠΤΥΞΕΩΣ		
	ΔΙΕΥΘΥΝΣΗ ΠΕΡΙΦΕΡΕΙΑΚΗΣ ΑΝΑΠΤΥΞΗΣ ΚΑΙ ΒΙΟΜΗΧΑΝΙΚΗΣ ΥΠΟΒΟΜΗΣ		
ΤΡΟΠΟΠΟΙΗΣΗ ΡΥΘΟΤΟΜΙΚΟΥ ΣΧΕΔΙΟΥ ΒΙΟΜΗΧΑΝΙΚΗΣ ΠΕΡΙΟΧΗΣ ΘΕΣΣΑΛΟΝΙΚΗΣ			
	ΟΝΟΜΑΤΗ-ΠΡΩΝΥΜΟ	ΗΜΕΡΟΜΗΝΙΑ	ΥΠΟΓΡΑΦΗ
ΠΡΕΣΒΥΤΗΡΕΣ	Σ. ΚΑΛΑΪΤΖΑΚΗΣ ΤΟΚΜ. ΡΑΦΟΙ ΜΒΚ		
ΔΕΥΤΕΡΟΠΡΟΚΑΤΑΡΧΗ	Κ. ΠΕΡΑΚΑΚΗ		
ΑΝΤΙΠΡΟΚΑΤΑΡΧΗ	Κ. ΠΑΠΑΔΑΚΗ ΥΠ. ΔΙΕΥΘΥΝΤΗΣ		
ΥΠΟΚΑΤΑΡΧΗ	Β. ΠΑΡΟΥΛΑΚΗ ΔΙΕΥΘΥΝΤΗΣ	30.06.99	<i>[Signature]</i>
			ΚΑΒΑΚΑ 1:2000
			ΑΡΙΘ. ΣΧΕΔΙΟΥ 4464
			ΗΜΕΡΟΜΗΝΙΑ 21-08-99

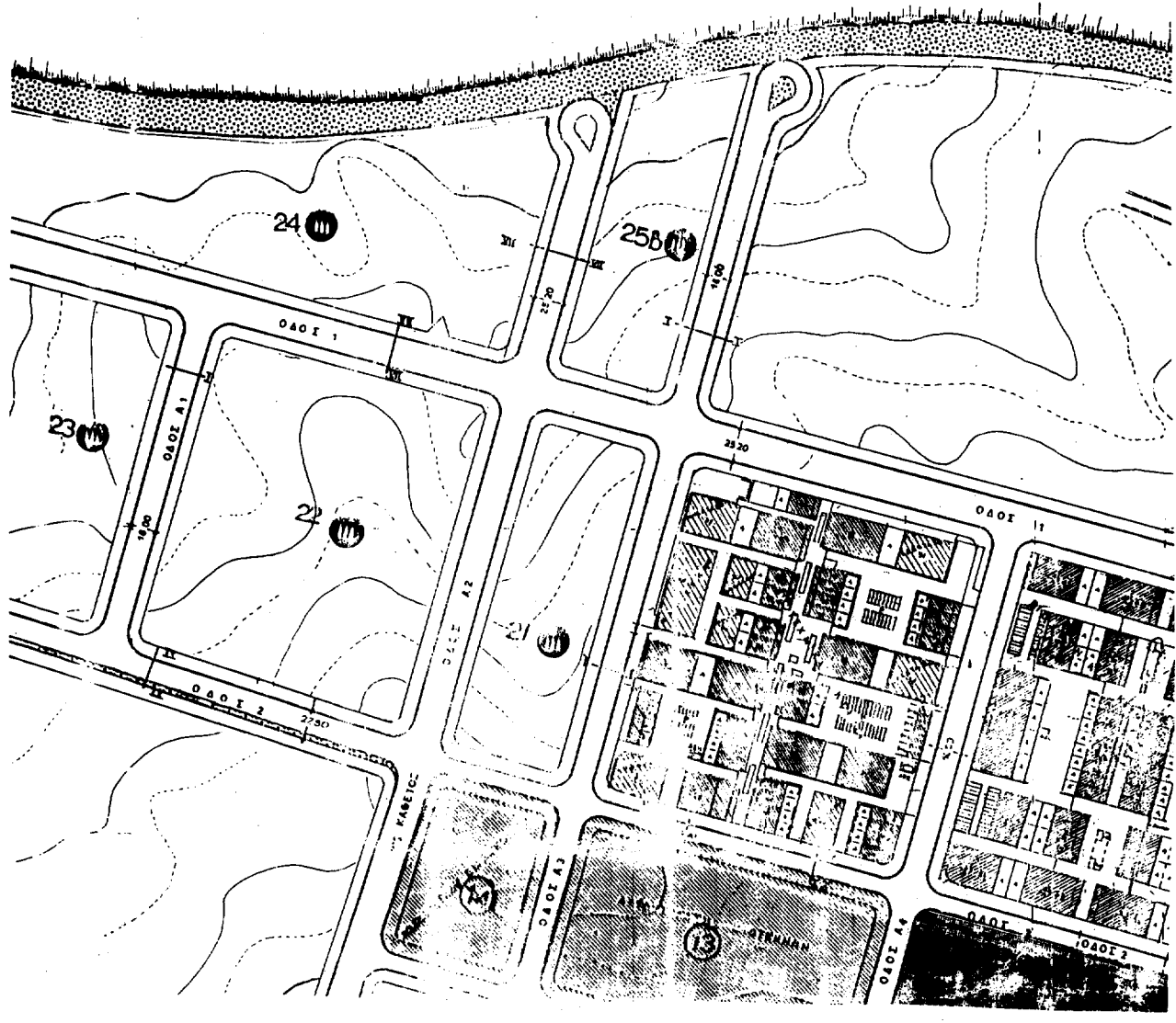

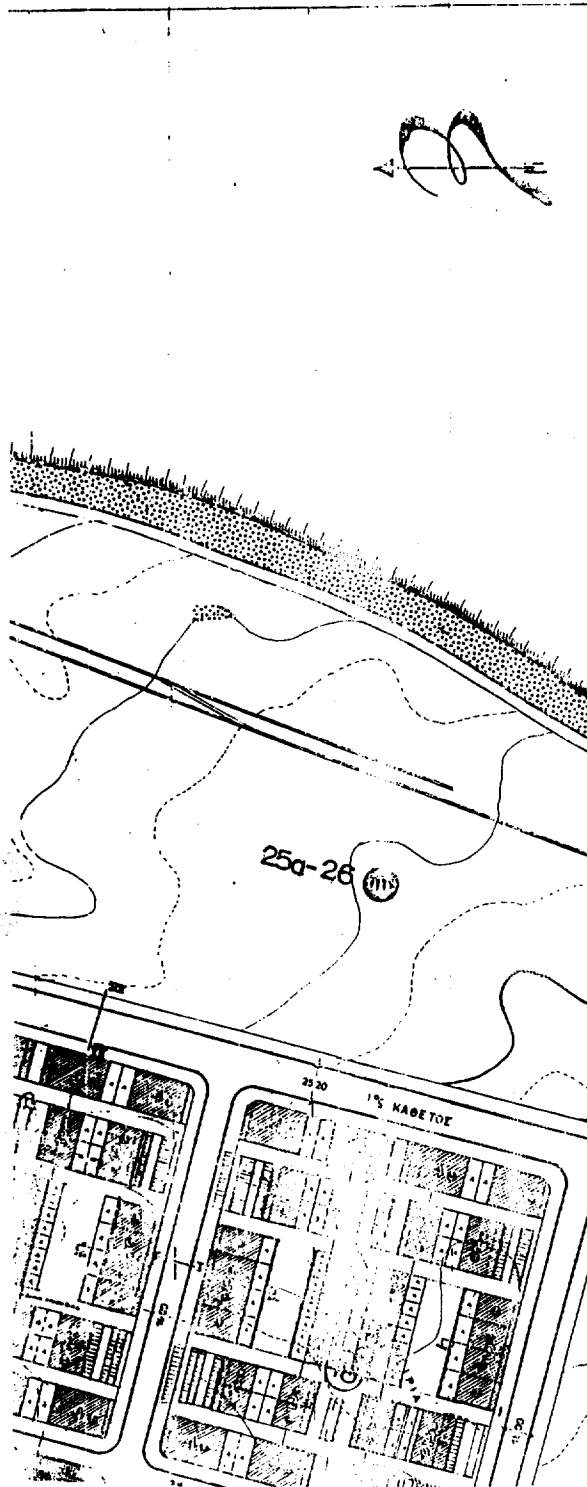

ΥΠΟΜΝΗΜΑ

- — — — — ΟΡΙΟ ΒΙΟΜΗΧΑΝΙΚΗΣ ΠΕΡΙΟΧΗΣ
- 25 ΒΙΟΜΗΧΑΝΙΚΑ ΤΕΤΡΑΓΩΝΑ
- ΚΟΙΝΟΧΡΗΣΤΕΙΣ ΚΑΙ ΚΟΙΝΟΦΕΛΕΙΣ ΕΞΥΠΗΡΕΤΗΣΕΙΣ
- ΥΠΟΣΤΕΓΑΣΗ ΒΙΟΤΕΧΝΩΝ
- ΟΡΓΑΝΩΜΕΝΟ ΠΡΑΣΙΝΟ
- ΥΦΙΣΤΑΜΕΝΑ ΣΤΗ ΒΙΠΕ ΙΔΡΥΜΑΤΑ ΚΑΙ ΔΗΜΟΣΙΕΣ ΥΠΗΡΕΣΙΕΣ
- — — — — ΡΥΘΟΤΟΜΙΚΗ ΓΡΑΜΜΗ
- — — — — ΟΙΚΟΔΟΜΙΚΗ ΓΡΑΜΜΗ
- ΟΡΓΑΝΩΜΕΝΟ ΠΡΑΣΙΝΟ ΜΕ ΛΕΙΤΟΥΡΓΙΕΣ, ΑΘΛΟΓΑΙΔΙΕΣ-ΕΛΕΥΘΕΡΟΙ ΧΩΡΟΙ
- ΥΠΟΣΤΑΘΜΟΣ Δ.Ε.Η
- — — — — ΣΙΔΗΡΟΔΡΟΜΙΚΗ ΓΡΑΜΜΗ
- — — — — ΛΕΩΝΑΣ ΓΡΑΜΜΗΣ ΥΨΗΛΗΣ ΤΑΧΕΩΣ Δ.Ε.Η ΚΑΙ ΣΩΝΗ ΚΑΤΑΛΗΨΕΙΣ
- — — — — ΛΕΩΝΑΣ ΑΓΓΥΟΥ Ο.Υ.Θ ΚΑΙ ΣΩΝΗ ΚΑΤΑΛΗΨΕΙΣ
- Ο.Τ. ΤΥΠΟΠΟΙΗΜΕΝΑ ΒΙΟΤΕΧΝΙΚΑ ΚΤΙΡΙΑ
- ΑΛΛΑΓΗ ΧΡΗΣΕΩΣ

Π Λ Α Τ Η Ο Δ Ι Ω Ν

ΤΟΜΗ I	16,00 μέτρα
II	20,65 "
III	20,80 "
IV	32,00 "
V	34,50 "
VI	34,30 "
VII	25,20 "
VIII	12,50 "
IX	27,5 "

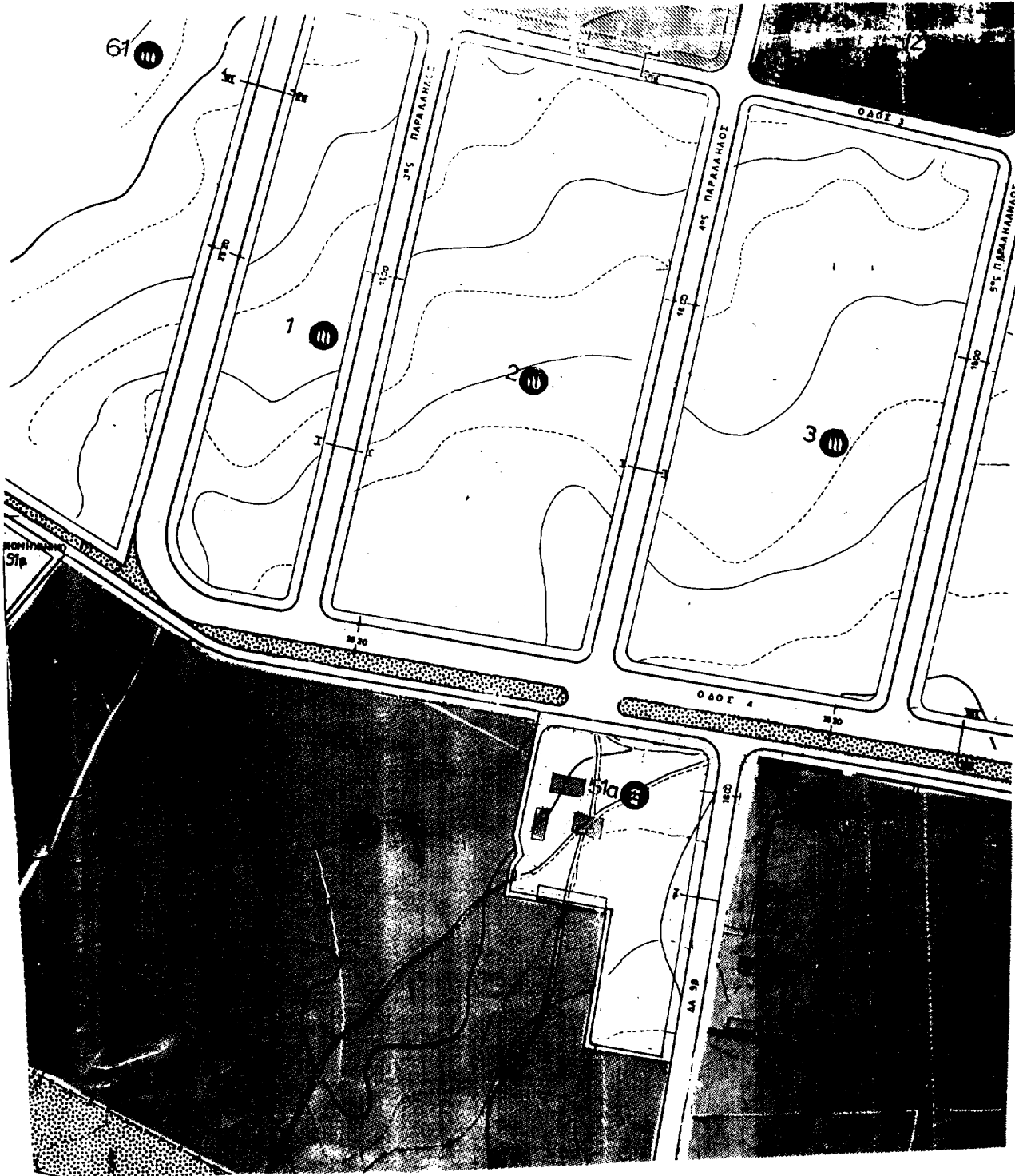

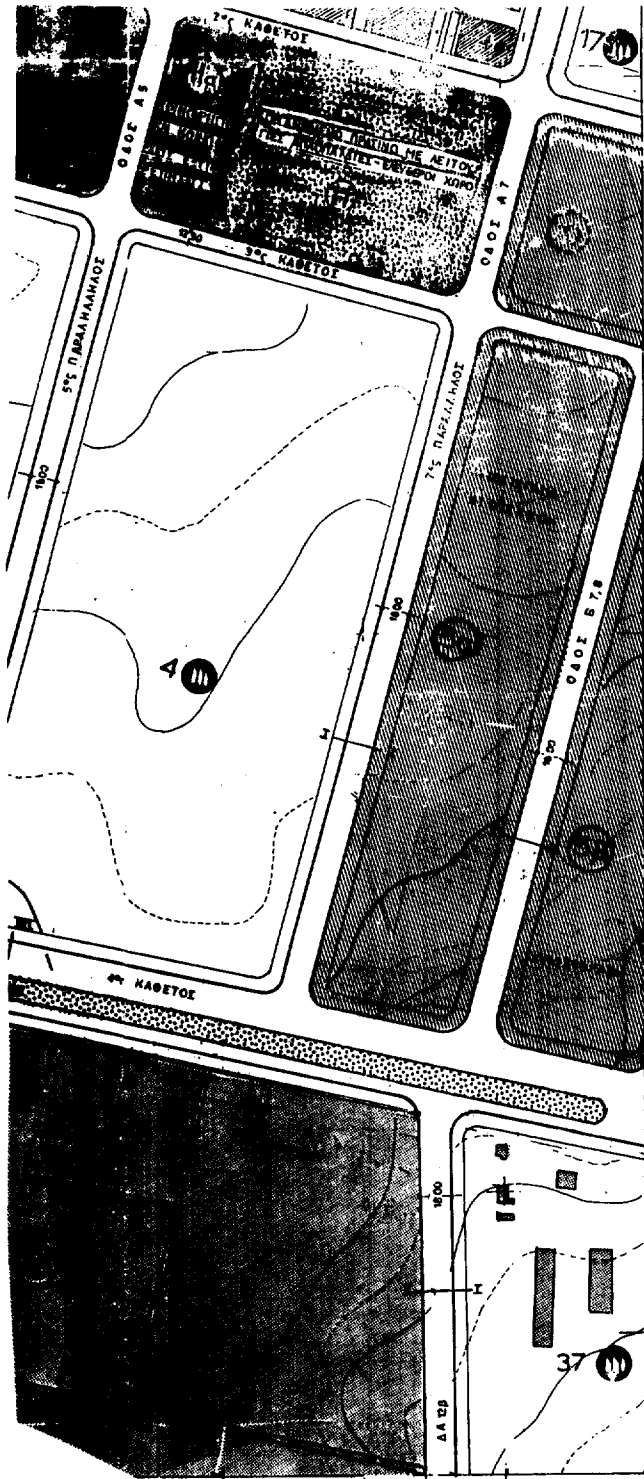

ΕΘΝΙΚΟ ΥΠΟΓΡΑΦΕΟ
ΓΙΑ ΤΕΧΝΙΚΟΥΣ ΛΟΓΟΥΣ ΣΤΟ ΟΒΕΡΔΥΡΑΜΑ
ΣΥΝΕ ΣΥΜΦΩΝΗ ΚΑΤΟ ΠΡΟΣΩΠΩ 37

ΠΡΟΤΥΠΟ ΤΥΠΟΓΡΑΦΕΙΟ
Αριθμός: 5533/15-10-17
25/10/1999
Ε.Τ.Β.Α. Α.Ε.

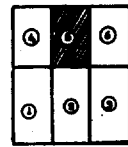

Ε.Τ.Β.Α. Α.Ε.		ΕΛΛΗΝΙΚΗ ΤΡΑΠΕΖΑ ΒΙΟΜΗΧΑΝΙΚΗΣ ΑΝΑΠΤΥΞΕΩΣ	
		ΔΙΕΥΘΥΝΣΗ ΠΕΡΙΦΕΡΕΙΑΚΗΣ ΑΝΑΠΤΥΞΗΣ ΚΑΙ ΒΙΟΜΗΧΑΝΙΚΗΣ ΥΠΟΔΟΜΗΣ	
ΤΡΟΠΟΠΟΙΗΣΗ ΡΥΜΟΤΟΜΙΚΟΥ ΣΧΕΔΙΟΥ ΒΙΟΜΗΧΑΝΙΚΗΣ ΠΕΡΙΟΥΧΗΣ ΘΕΣΣΑΛΟΝΙΚΗΣ			
	ΟΝΟΜΑΤΕΠΩΝΥΜΟ	ΗΜΕΡΟΜΗΝΙΑ	ΥΠΟΓΡΑΦΗ
ΜΕΛΕΤΗΘΗΚΕ	Σ. ΚΑΛΑΙΤΣΑΚΗΣ ΤΟΠΟΓΡΑΦΟΣ ΜΗΧ.		
ΣΧΕΔΙΑΣΤΗΚΕ	Κ. ΠΕΡΔΙΚΑΚΗ		
ΕΛΕΓΧΘΗΚΕ	Κ. ΠΑΠΑΔΕΣΗ ΥΠΟΔΙΕΥΘΥΝΤΗΣ		
ΘΕΩΡΗΘΗΚΕ	Β. ΠΑΓΚΟΥΛΑΚΗ ΔΙΕΥΘΥΝΤΗΣ	30.06.99	<i>[Signature]</i>
			ΚΑΙΜΑΚΑ 1:2000
			ΑΡΙΘ. ΣΧΕΔΙΟΥ 4465
			ΗΜΕΡΟΜΗΝΙΑ 21-06-99

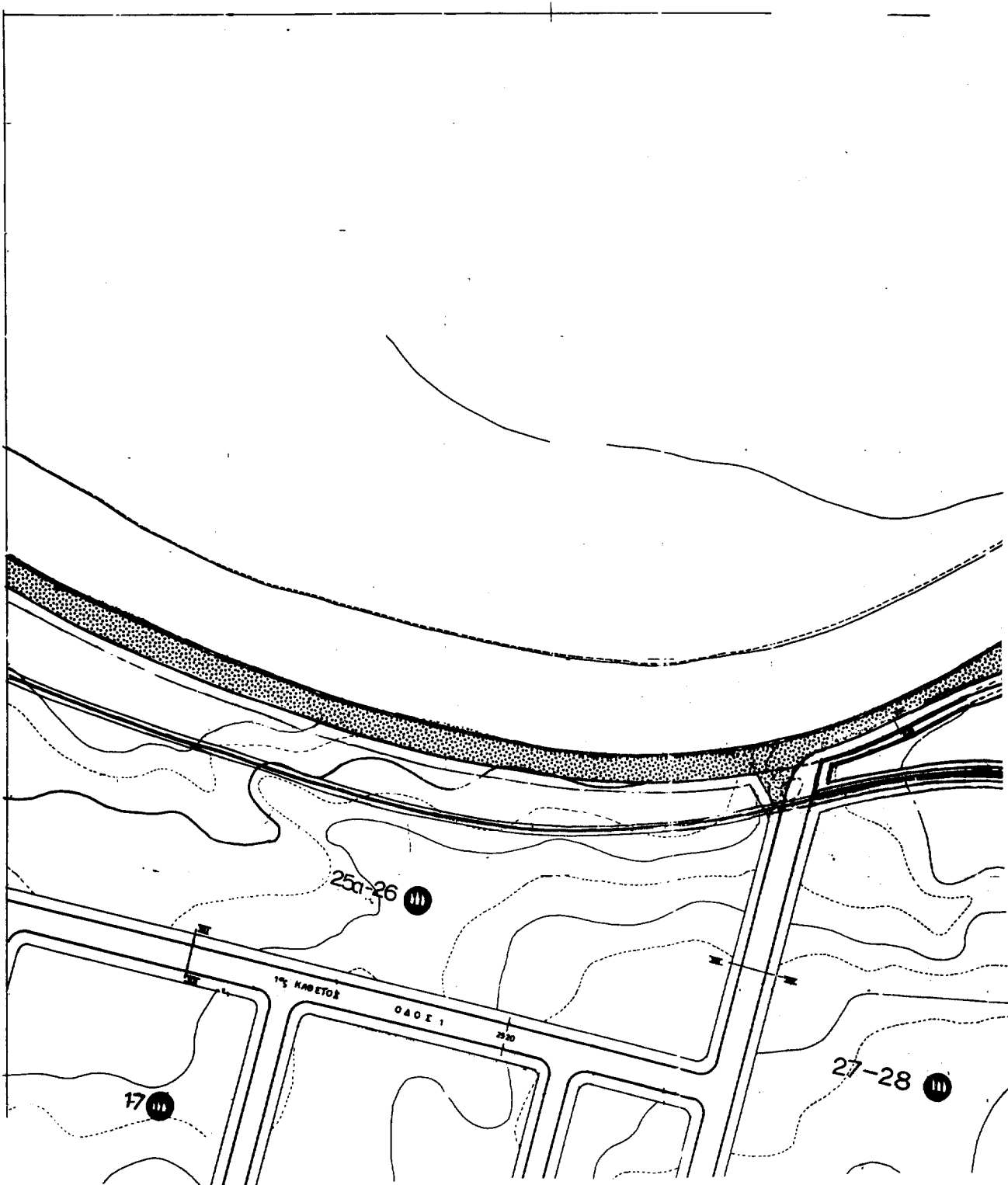

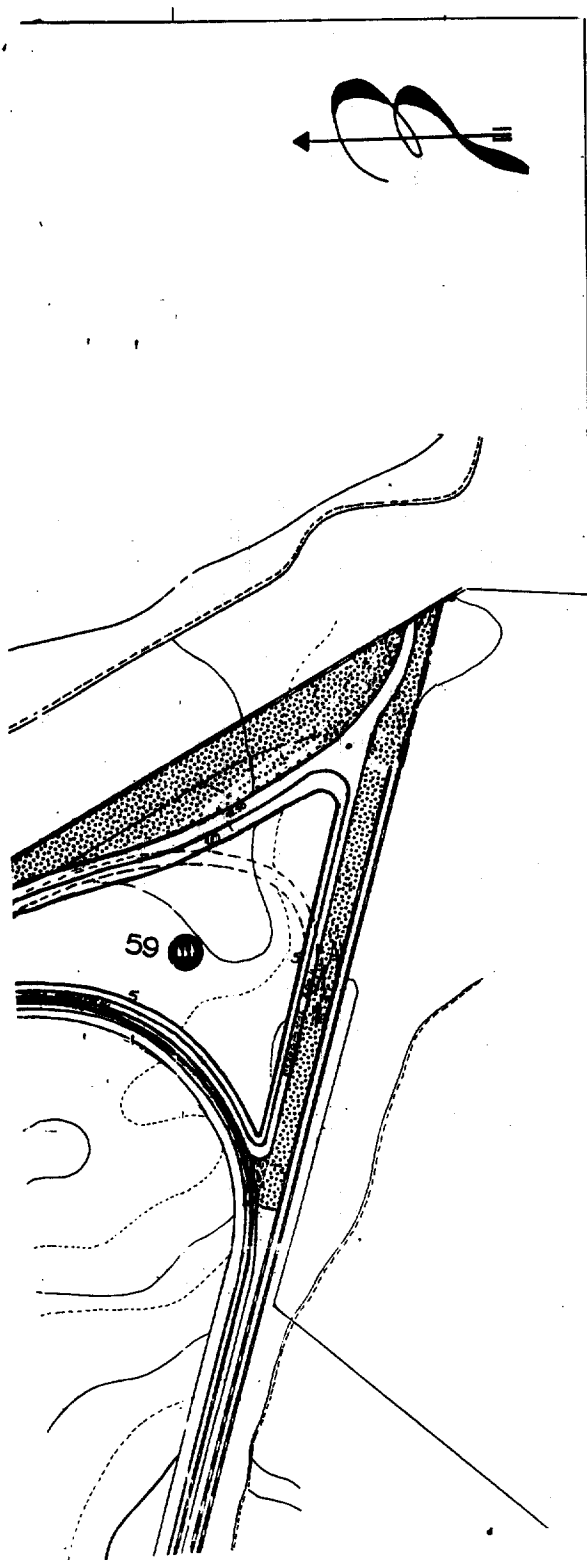

ΥΠΟΜΝΗΜΑ

- 24 ΟΡΙΟ ΒΙΟΜΗΧΑΝΙΚΗΣ ΠΕΡΙΟΧΗΣ
- ΒΙΟΜΗΧΑΝΙΚΑ ΤΕΤΡΑΓΩΝΑ
- ΑΜΑΓΓΗ ΧΡΗΣΗΣ
- ΟΡΓΑΝΩΜΕΝΟ ΠΡΑΣΙΝΟ ΜΕ ΛΕΙΤΟΥΡΓΙΕΣ, ΑΦΑΡΠΑΓΙΔΕΣ - ΕΛΕΥΘΕΡΟΙ ΧΩΡΟΙ
- ΚΟΙΝΟΧΡΗΣΤΕΣ ΚΑΙ ΚΟΙΝΟΦΕΛΕΙΣ ΕΞΥΠΗΡΕΤΗΣΕΙΣ
- ΑΥΤΟΣΤΕΓΑΝΗ ΒΙΟΤΕΧΝΙΑ
- ΟΡΓΑΝΩΜΕΝΟ ΠΡΑΣΙΝΟ
- ΣΥΣΤΗΜΑΤΑ ΣΤΗ Β.Π.Ε. ΙΔΡΥΜΑΤΑ ΚΑΙ ΔΗΜΟΣΙΕΣ ΥΠΗΡΕΣΙΕΣ
- ΡΥΜΟΤΟΜΙΚΗ ΓΡΑΜΜΗ
- ΟΙΚΟΔΟΜΙΚΗ ΓΡΑΜΜΗ
- ΥΠΟΣΤΑΘΜΟΣ Δ.Ε.Η
- ΣΙΔΗΡΟΔΡΟΜΙΚΗ ΓΡΑΜΜΗ
- ΛΕΩΝΑΣ ΓΡΑΜΜΗΣ ΥΨΗΛΗΣ ΤΑΣΕΩΣ Δ.Ε.Η ΚΑΙ ΣΩΜΗ ΚΑΤΑΛΗΨΕΩΣ
- ΛΕΩΝΑΣ ΑΓΓΡΟΥ Ο.Υ.Θ ΚΑΙ ΣΩΜΗ ΚΑΤΑΛΗΨΕΩΣ
- Ο.Τ. ΤΥΠΟΠΟΙΗΜΕΝΑ ΒΙΟΤΕΧΝΙΚΑ ΚΤΙΡΙΑ

ΠΛΑΤΗ ΟΔΩΝ

ΤΟΜΗ I	18,00	μετρο
• II	20,65	•
• III	20,80	•
• IV	32,00	•
• V	34,50	•
• VI	34,30	•
• VII	25,20	•
• VIII	12,50	•

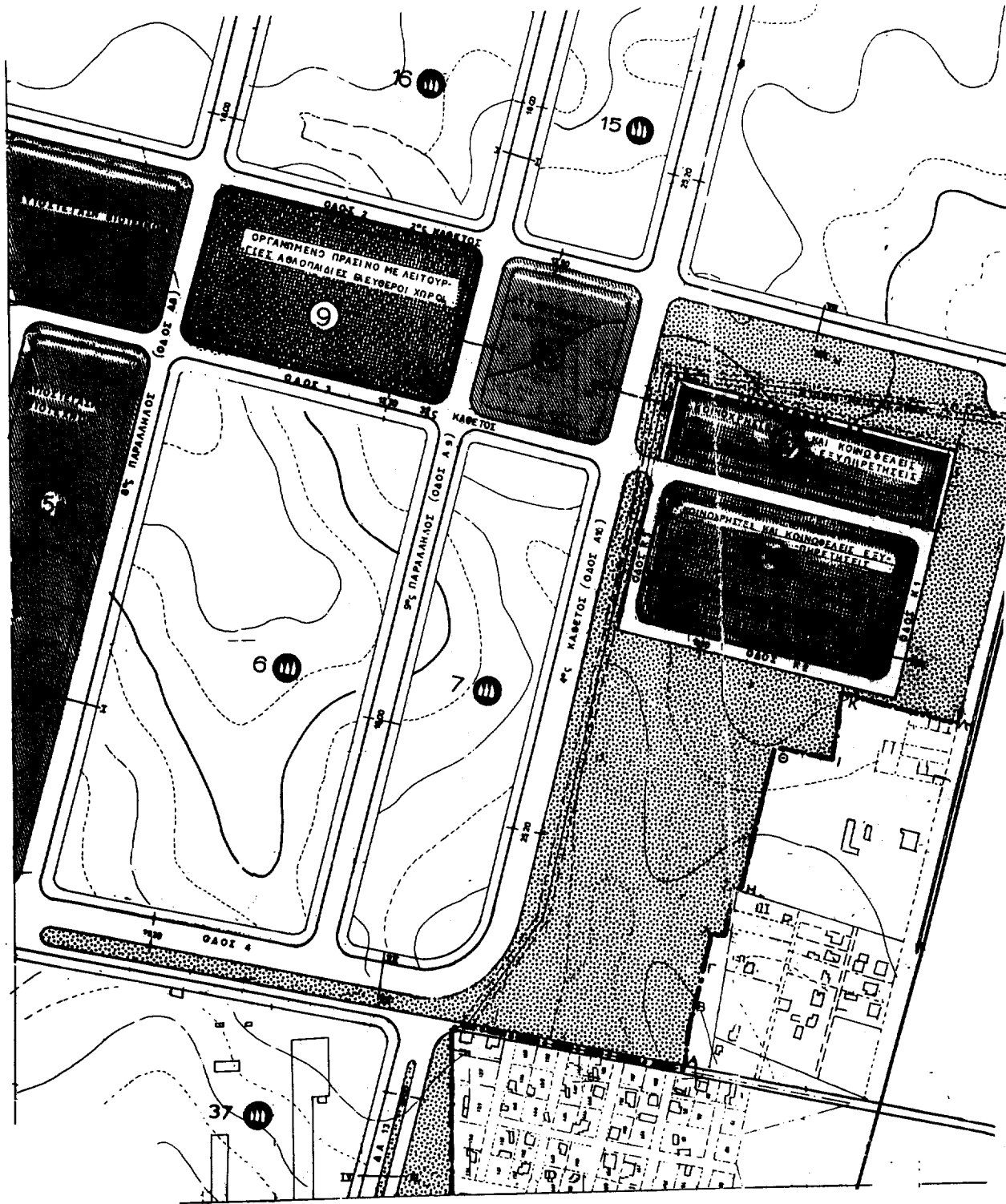

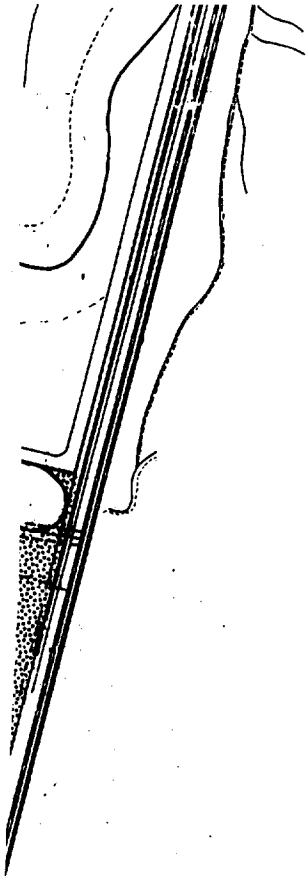

ΒΑΣΙΚΟ ΤΥΠΟΓΡΑΦΕΙΟ
Πο τεχνικός λόγος στο σχεδιαστικό
έχει τηλέφωνο από ποσοστό 2%

ΕΛΛΗΝΙΚΗ ΤΡΑΠΕΖΑ ΒΙΟΜΗΧΑΝΙΚΗΣ
ΑΝΑΠΤΥΞΗΣ
ΔΙΕΥΘΥΝΣΗ ΠΕΡΙΦΕΡΕΙΑΚΗΣ ΑΝΑΠΤΥΞΗΣ ΚΑΙ
ΒΙΟΜΗΧΑΝΙΚΗΣ ΥΠΟΔΟΜΗΣ
553/55-10-77
25/6/99



1	2	3
4	5	6

 Ε.Τ.Β.Α. Α.Ε.	ΕΛΛΗΝΙΚΗ ΤΡΑΠΕΖΑ ΒΙΟΜΗΧΑΝΙΚΗΣ ΑΝΑΠΤΥΞΗΣ			
	ΔΙΕΥΘΥΝΣΗ ΠΕΡΙΦΕΡΕΙΑΚΗΣ ΑΝΑΠΤΥΞΗΣ ΚΑΙ ΒΙΟΜΗΧΑΝΙΚΗΣ ΥΠΟΔΟΜΗΣ			
ΤΡΟΠΟΠΟΙΗΣΗ ΡΥΘΟΤΟΜΙΚΟΥ ΣΧΕΔΙΟΥ ΒΙΟΜΗΧΑΝΙΚΗΣ ΠΕΡΙΟΧΗΣ ΘΕΣΣΑΛΟΝΙΚΗΣ				
	ΟΚΩΜΑΤΕΠΕΡΟΥΜΟ	ΗΜΕΡΟΜΗΝΙΑ	ΥΠΟΓΡΑΦΗ	ΚΑΛΩΣΚΑ 1 2000
ΜΕΛΕΤΗΘΗΚΕ	Κ. ΚΑΛΑΤΣΑΚΗΣ ΤΟΠΟΓΡΑΦΟΣ ΜΗΧ.			ΑΡΙΘ. ΣΧΕΔΙΟΥ
ΣΧΕΔΙΑΣΤΗΚΕ	Κ. ΠΕΡΑΙΚΑΡΙ			446 6
ΕΛΕΓΧΘΗΚΕ	Κ. ΠΑΠΑΔΑΚΗ ΥΠΟΔΙΕΥΘΥΝΤΗΣ			ΗΜΕΡΟΜΗΝΙΑ
ΘΕΩΡΗΘΗΚΕ	Κ. ΠΑΓΚΟΥΛΑΚΗ ΝΕΥΘΥΝΤΗΣ	30.06.99	<i>[Signature]</i>	21-06-99

ΕΘΝΙΚΟ ΤΥΠΟΓΡΑΦΕΙΟ**ΕΦΗΜΕΡΙΔΑ ΤΗΣ ΚΥΒΕΡΝΗΣΕΩΣ**

ΚΑΠΟΔΙΣΤΡΙΟΥ 34 * ΑΘΗΝΑ 104 32 * ΤΕΛΕΧ 223211 ΥΡΕΤ GR * FAX 52 34 312

ΗΛΕΚΤΡΟΝΙΚΗ ΔΙΕΥΘΥΝΣΗ: <http://www.et.gr>e-mail: webmaster@et.gr**ΥΠΗΡΕΣΙΕΣ ΕΞΥΠΗΡΕΤΗΣΗΣ ΠΟΛΙΤΩΝ**

ΚΕΝΤΡΙΚΗ ΥΠΗΡΕΣΙΑ Σολωμού 51		ΠΕΡΙΦΕΡΕΙΑΚΑ ΓΡΑΦΕΙΑ ΠΩΛΗΣΗΣ Φ.Ε.Κ.	
Πληροφορίες δημοσιευμάτων Α.Ε. - Ε.Π.Ε.	5225 761	ΘΕΣΣΑΛΟΝΙΚΗ	
	5230 841	Βασ. Όλγας 227 - Τ.Κ. 54100	(031) 423 956
Πληροφορίες δημοσιευμάτων λοιπών Φ.Ε.Κ.	5225 713	ΠΕΙΡΑΙΑΣ	
	5249 547	Νικήτα 6-8 Τ.Κ. 185 31	4135 228
Πώληση Φ.Ε.Κ.	5239 762	ΠΑΤΡΑ	
Φωτοαντίγραφα παλαιών Φ.Ε.Κ.	5248 141	Κορίνθου 327 - Τ.Κ. 262 23	(061) 6381 100
Βιβλιοθήκη παλαιών Φ.Ε.Κ.	5248 188	ΙΩΑΝΝΙΝΑ	
Οδηγίες για δημοσιεύματα Α.Ε. - Ε.Π.Ε.	5248 785	Διοικητήριο Τ.Κ. 450 44	(0651) 87215
Εγγραφή Συνδρομητών Φ.Ε.Κ. και αποστολή Φ.Ε.Κ.	5248 320	ΚΟΜΟΤΗΝΗ	
		Δημοκρατίας 1 Τ.Κ. 691 00	(0531) 22 858
		ΛΑΡΙΣΑ	
		Διοικητήριο Τ.Κ. 411 10	(041) 597449
		ΚΕΡΚΥΡΑ	
		Σαμαρά 13 Τ.Κ. 491 00	(0661) 89 127 / 89 120
		ΗΡΑΚΛΕΙΟ	
		Πλ. Ελευθερίας 1, Τ.Κ. 711 10	(081) 396 223
		ΛΕΣΒΟΣ	
		Πλ. Κωνσταντινούπολεως Τ.Κ. 811 00 Μυτιλήνη	(0251) 46 888 / 47 533

ΤΙΜΗ ΦΥΛΛΩΝ

- Μέχρι 8 σελίδες 200 δρχ.

ΕΦΗΜΕΡΙΔΟΣ ΤΗΣ ΚΥΒΕΡΝΗΣΕΩΣ

- Από 8 σελίδες και άνω προσαύξηση 100 δρχ. ανά σελίδα ή μέρος αυτού

ΕΤΗΣΙΕΣ ΣΥΝΔΡΟΜΕΣ Φ.Ε.Κ.

Τεύχος	Κ.Α.Ε. Προϋπολογισμού 2531	Κ.Α.Ε. εσόδου υπέρ ΤΑΠΕΤ 3512
Α' (Νόμοι, Π.Δ., Συμβάσεις κ.λπ.)	60.000 δρχ.	3.000 δρχ.
Β' (Υπουργικές αποφάσεις κ.λπ.)	70.000 "	3.500 "
Γ (Διορισμοί, απολύσεις κ.λπ. Δημ. Υπαλλήλων)	15.000 "	750 "
Δ' (Απαλλοτριώσεις, πολεοδομία κ.λπ.)	70.000 "	3.500 "
Αναπτυξιακών Πράξεων (Τ.Α.Π.Σ.)	30.000 "	1.500 "
Ν.Π.Δ.Δ. (Διορισμοί κ.λπ. προσωπικού Ν.Π.Δ.Δ.)	15.000 "	750 "
Παράρτημα (Προκηρύξεις θέσεων ΔΕΠ κ.τ.λ.)	5.000 "	250 "
Δελτίο Βιομηχανικής Ιδιοκτησίας (Δ.Ε.Β.Ι.)	10.000 "	500 "
Ανωτάτου Ειδικού Δικαστηρίου (Α.Ε.Δ.)	3.000 "	150 "
Προκηρύξεων Α.Σ.Ε.Π.	10.000 "	500 "
Ανωνύμων Εταιρειών & Ε.Π.Ε.	250.000 "	12.500 "
ΓΙΑ ΟΛΑ ΤΑ ΤΕΥΧΗ ΕΚΤΟΣ Α.Ε. & Ε.Π.Ε.	250.000 "	12.500 "

- * Οι συνδρομές του εσωτερικού προπληρώνονται στα Δημόσια Ταμεία που δίνουν αποδεικτικό είσπραξης (διπλότυπο) το οποίο με τη φροντίδα του ενδιαφερομένου πρέπει να στέλνεται στην Υπηρεσία του Εθνικού Τυπογραφείου.
- * Οι συνδρομές του εξωτερικού επιβαρύνονται, πέραν των ανωτέρω αναφερομένων ποσών, με τα ταχυδρομικά τέλη και μπορεί να στέλνονται με επιταγή και σε ανάλογο συνάλλαγμα στο Διευθυντή Διαχείρισης του Εθνικού Τυπογραφείου.
- * Η πληρωμή του υπέρ ΤΑΠΕΤ ποσοστού που αντιστοιχεί σε συνδρομές, εισπράττεται από τα Δημόσια Ταμεία.
- * Οι συνδρομητές του εξωτερικού μπορούν να στέλνουν το ποσό του ΤΑΠΕΤ μαζί με το ποσό της συνδρομής.
- * Οι Νομαρχιακές Αυτοδιοικήσεις, οι Δήμοι, οι Κοινότητες ως και οι επιχειρήσεις αυτών πληρώνουν το μισό χρηματικό ποσό της συνδρομής και ολόκληρο το ποσό υπέρ του ΤΑΠΕΤ.
- * Η συνδρομή ισχύει για ένα χρόνο, που αρχίζει την 1η Ιανουαρίου και λήγει την 31η Δεκεμβρίου του ίδιου χρόνου. Δεν εγγράφονται συνδρομητές για μικρότερο χρονικό διάστημα.
- * Η εγγραφή ή ανανέωση της συνδρομής πραγματοποιείται το αργότερο μέχρι τον Μάρτιο κάθε έτους.
- * Αντίγραφα διπλοτύπων, ταχυδρομικές επιταγές και χρηματικά γραμμάτια δεν γίνονται δεκτά.

Οι υπηρεσίες εξυπηρέτησης των πολιτών λειτουργούν καθημερινά από 08.00' έως 13.00'

ΑΠΟ ΤΟ ΕΘΝΙΚΟ ΤΥΠΟΓΡΑΦΕΙΟ